Juin 2021 N°11

LPO Info NORD

Lettre d'information mensuelle

L'oiseau du mois:
Le moineau domestique

La fête de la nature 2021

Nouveau bureau pour la LPO

La campagne busards des roseaux

AGIR pour la BIODIVERSITÉ NORD

Sommaire

- Edito
- **L'oiseau du mois**: le moineau
- **Refuges LPO**: TOYOTA Boshoku point de suivi
- **Groupe construction**: Les activités du groupe au printemps
- **Groupe Animation**: animations grand public & scolaire, la fête de la nature 2021
- **Vie associative**: stage de Corentin, nouveau locaux & trombinoscope du bureau et des salariés
- **Rubrique c'est le moment**: la campagne Busards des roseaux
- **Expression**: conte sur la grive
- **Rubrique "Lire, voir, écouter..."**: la BD des oiseaux, *La petite faune urbaine*

Faucon s'voit !

AGIR pour la BIODIVERSITÉ NORD

Edito

A nos chers adhérents

Voit-on le bout du tunnel, l'espoir de retrouver des sensations, un peu comme dans la vie « d'avant » ? Certes, il ne faut pas se précipiter, se réjouir trop vite, mais le déconfinement, tout progressif qu'il sera, est quand même une bonne nouvelle : des groupes de sortie qui vont passer à 10 participants, des animations scolaires souvent reportées et qui maintenant se bousculent avant la fin de l'année scolaire.

Que s'est il passé, malgré tout, à la LPO Nord ?

Les activités Refuges n'ont pas été vraiment impactées, Damien et Robin ont pu continuer à répondre aux nombreuses sollicitations, en préparant des devis, des visites de terrain, des premiers rapports et préconisations pour aider les entreprises et les collectivités qui le souhaitent à améliorer la biodiversité chez eux. La LPO Nord a adhéré au Réseau ALLIANCES qui regroupent de grandes entreprises du Nord, auxquelles nous pourrons apporter notre expertise. Après TOYOTA à ONNAING, le renouvellement de la convention avec POCHECO (dont nous sommes aussi partenaires du bureau d'études) la préparation d'un chantier participatif sur le site de la Poste à PETITE FORET, une activité forte se maintient.

Le dernier conseil d'administration a acté le principe de prolonger le CDD de Robin en le transformant en CDI à partir de juillet.

Ce CA a également validé un retour plus rapide de Marlène GARCIA en septembre, pour épauler Marjorie, car l'agenda de mai-juin déborde, et certaines animations devront être repoussées à la rentrée. Et nos animatrices ne seront pas trop de deux pour répondre aux demandes qui affluent. Les aménagements exemplaires autour de l'école d'ENNETIERES EN WEPPES serviront aussi de vitrines du savoir-faire de nos salariées.

Enfin, ce CA du 24 avril a coopté Laurent LOIRS, consultant, qui a souhaité abandonner une journée de travail et passer à 80% pour venir nous épauler. Il a déjà réalisé en collaboration avec Marjorie et notre volontaire en service civique Chloé CHAPPUIS, un dossier de presse remarquable sur la Faune en Détresse à diffuser dans la presse régionale et locale. Il a pris en charge également une partie des questions de Nature en ville (voisinages, piégeages, maltraitance).

AGIR pour la BIODIVERSITÉ NORD

La LPO N s'est vu proposer par la Ville de LILLE, sous forme de convention précaire (qui devra être validée par le prochain Conseil Municipal de juin) deux bureaux dans un ancien collège rue du Mal Assis, de 85 m2, où Marjorie a commencé à déménager ses coffrets d'animations, les stocks pour les stands, les nombreux nichoirs en kit.
Le groupe Construction emmené par Serge POLARD et hébergé dans le garage de Bernard BRASSART à ORCHIES, n'a pas ménagé sa peine pour produire des quantités de nichoirs, mangeoires et autres aménagements (dont les nichoirs à hirondelles installés avant le retour des migratrices, les aménagements d'ENNETIERES, les kits qui ont étét montés pendant les journées de la Nature à LILLE le 22 mai et à LOMME le 23 mai).
La LPO Nord **recherche une secrétaire administrative**, car le besoin d'organiser et de superviser les nombreuses activités se fait de plus en plus sentir…
Le débat sur les éoliennes continue de plus belle… La Ministre de la Transition Ecologique Barbara POMPILI est venue personnellement à DUNKERQUE, soutenir ce projet, malgré toutes les questions restant posées. Nous restons mobilisés avec la LPO F pour que les dégâts sur l'avifaune pendant les migrations, soient vraiment pris en compte… A suivre
A NIERGNIES, la situation semble se décanter un peu. La Communauté de Cambrai a lancé une procédure de mesurage des zones LPO (enfin…) pour vérifier qu'il n'y a pas eu empiètement de la part des agriculteurs riverains. Ce qui permettra cet automne, l'implantation des haies, en chantier participatif avec les Planteurs Volontaires et Plantons le Décor. Madame GUINET, paysagiste, a d'autre part, été chargée par la CAC de proposer des aménagements tenant compte de nos souhaits (observatoire, sentier pédagogique, prairies fleuries, mare).

Voilà quelques nouvelles, pour bien vous montrer que la LPO ne lâche rien.

Paul MAERTEN, Président LPO Nord

Humour

L'oiseau en cage rêvera des nuages.

Proverbe japonais

www.citation-celebre.com

Brèves d'actualité

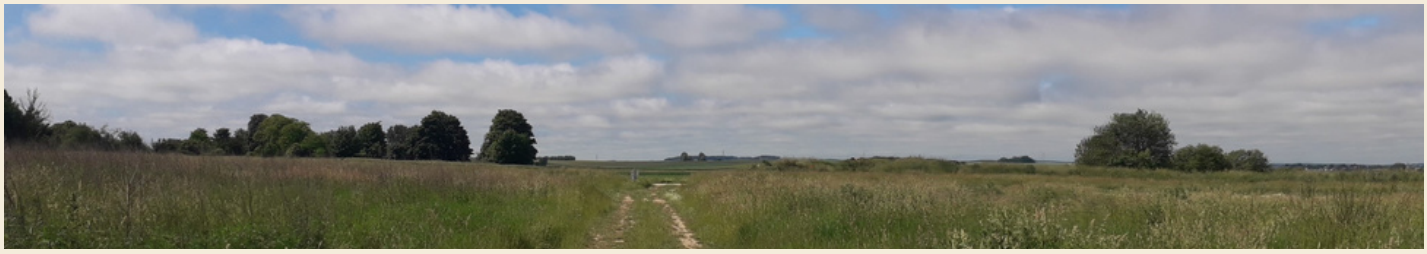

Si la nature c'est aussi les chardons, une zone du refuge de Niergnies étant trop fournie de cette plante envahissante, une équipe de bénévoles a pris en charge un nettoyage raisonné de l'espace concerné.

L'oiseau du mois

Le moineau domestique

Vous êtes sans doute nombreux à penser connaitre le moineau domestique mais ces quelques lignes vous amèneront peut-être à le regarder d'un autre œil.

C'est un oiseau commun qui se montre facilement d'autant plus qu'il apprécie particulièrement de vivre près de nos habitations d'où le qualificatif "domestique" de "domus" la maison en latin. Cette proximité lui vaut toute une série de noms dont "Pierrot", "Piaf "en France, "Philip" en Angleterre, "Spatz" en Allemagne. Il est répandu sur tous les continents. Il a la taille d'une mésange charbonnière avec 1/3 de poids en plus, environ 20 gr. Sa durée de vie est en moyenne de 3 à 4 ans mais peut atteindre 13 ans.

En plumage nuptial (de janvier à août) le **mâle** est paré de couleurs chaudes, brun-noir, châtain, roux, gris, blanc avec un bec noir brillant et sous celui-ci une bavette noire d'ébène plus ou moins large. L'hiver, il est beaucoup plus terne avec presque plus de barbe et un bec jaune pâle (il mue avant l'hiver pour bénéficier d'un plumage optimum contre le froid : les nouvelles plumes ont une bordure claire qui masque les plumes colorées, usées, du dessous, c'est le phénomène d'usure qui fait apparaitre les couleurs !). La **femelle**, moinelle ou moiniche présente un plumage plus terne dans les tons brun-beige.

Savez-vous que cette proximité avec les humains lui permet de trouver rapidement de quoi se nourrir ? Et qu'il y en a même qui résident en permanence à l'intérieur de supermarchés ? Il a ainsi facilement accès à toutes sortes d'aliments, ce qui lui laisse beaucoup de temps pour se reposer, dormir et "piailler" à tue-tête avec les individus de son groupe.

Ordre : Passériforme
Famille : Passéridés
Genre : Passer

Espèce : domesticus

Taille : 17 cm

Envergure : 25 cm

Poids : 30 à 39 g

Protection : non chassable

L'oiseau du mois

Le moineau domestique

C'est un **"lève tard /couche tôt"**, paresseux et gourmand diront-certains... Il est ainsi devenu assez dépendant des hommes. Il est très éclectique concernant ses choix alimentaires (un chercheur a recensé **800 aliments différents dans son estomac !**) tout en gardant une préférence pour les céréales (son gros bec est bien celui d'un granivore...) ce qui donna à Mao Zedong la mauvaise idée de lancer une campagne d'éradication des moineaux qui eut pour conséquence une prolifération de punaises et criquets qui engendra un déséquilibre écologique tel qu'une grande famine se répandit sur tout le pays ! C'est également un **grand avaleur de gravillons** dans des quantités telles qu'il y en a souvent deux fois plus que d'aliments dans son estomac, ceux-ci jouant un rôle de broyeur de graines et carapaces d'insectes.

Ils vivent en **petites colonies** allant de 4 à 30 individus pour les plus grosses et restent le plus souvent groupés. Ils sont ainsi plus en sécurité, l'un ou l'autre surveillant continuellement les environs pour alerter et éviter les prédateurs (épervier, faucon, chat...). Il peut s'instaurer une certaine hiérarchie avec un ou deux mâles à grosses cravates ayant le privilège de se servir avant les autres. Ils se réunissent pour la nuit (1 ou 2 heures avant le coucher du soleil...) dans un **lieu-dortoir**, haies, buissons, lierre, arbres, totalement indifférents à l'activité humaine (les passages de TGV ne l'empêcheront pas de dormir), l'essentiel étant d'être à l'abri des intempéries et en sécurité, lieu vers lequel convergent plusieurs colonies et qu'ils se transmettent de génération en génération. Le moineau domestique est **très territorial.** Il ne migre pas, est même casanier. Il se disperse peu et s'éloigne rarement de plus de 2kms de son lieu de naissance au point que 2 colonies distantes de quelques centaines de mètres seulement pourront ne jamais se rencontrer. Les moineaux des villes et ceux des champs sont 2 populations distinctes sans connexion entre elles.

L'oiseau du mois

Le moineau domestique

Dès la fin du mois de janvier, il se met en quête d'un site de nidification, et fin mars début avril, il peut passer 90% de la journée à piailler pour marquer son tout petit territoire et attirer une femelle. Lors de sa parade nuptiale, il exhibe sa cravate noire. Plus celle-ci est large plus les femelles semblent intéressées. Au cours d'une saison un couple peut s'accoupler 320 fois d'où l'expression "chaud comme un moineau" ! On a longtemps pensé que les moineaux étaient monogames et très fidèles. Or des tests ADN effectués sur des nichées ont révélé que dans plus de 10%, l'ADN des oisillons ne correspondait pas au père nourricier, et que les moinelles pouvaient s'accoupler avec d'autres mâles.

C'est le mâle qui construit le nid, derrière une gouttière, dans les trous de mur ou d'aération, à l'intérieur de plantes grimpantes... Il l'utilisera toute sa vie en le restaurant si besoin en toutes saisons (en moyenne un nid de moineau contient 1500 matériaux !). Il peut y avoir 3 ou 4 nichées par an de 4 à 5 œufs chacune. Même si l'espèce est granivore, tous les oisillons ont besoin de protéines et donc de larves et d'insectes pour grandir convenablement, ce qui rend leur sauvetage par les humains très difficile ! En 2 semaines, les mouchons sont déjà capable de s'envoler ! Mais 1/3 en ville et ½ à la campagne meurt dans le mois qui suit sa sortie du nid...

La population de moineaux domestiques est en net déclin depuis une vingtaine d'années dans la plupart des grandes villes Européennes et des EU. Les colonies restantes se trouvent surtout dans les quartiers très défavorisés et sont quasiment absentes des "beaux quartiers" (Bâtiments modernes sans cavités, jardins trop propres...). Ce déclin est donc plus accentué dans les métropoles ayant un haut niveau socio-économique comme Berlin, Paris, Londres...et d'autant plus préoccupant que le moineau est une espèce parapluie c.à.d que ses besoins recouvrent ceux de nombreuses autres espèces !

Cette année la LPO Nord lance un appel à collaborer au recensement des moineaux domestiques à Lille intra-muros ! Merci d'y participer !

Zoom animations grand public

Bilan en images des animations du premier semestre 2021

Zoom animations grand public

Reprise des Rendez-vous Nature !

Chaque année, le Département du Nord lance un appel à projets auprès des structures et associations d'éducation à la nature pour proposer aux citoyens des animations gratuites sur ses espaces naturels. Cette année le démarrage des animations a été décalé dans un contexte sanitaire toujours compliqué. Depuis le 19 mai, vous pouvez participer à ces animations dont certaines vous sont proposées par la LPO Nord sur différentes thématiques.

Pour consulter et télécharger le programme de l'année RDV sur Nord évasion (lenord.fr)

Exposition et conférence sur la faune en détresse à Templemars

Le dossier de presse a été envoyé à l'ensemble des mairies du département du Nord et à nos contacts presse. Pour rappel, si vous avez des contacts, n'hésitez pas à leur transmettre ce lien : Dossier de presse - Animal en détresse, comment réagir ? - LPO Nord

Nous poursuivons notre campagne de sensibilisation à la faune en détresse sur le terrain avec l'exposition de la LPO et différentes animations auprès des établissements scolaires et du grand public.
La commune de Templemars a accueilli notre exposition du 25 mai au 5 juin pour sa quinzaine de l'éco-culture. Un programme riche dont la LPO fait partie : Damien anime une initiation à l'observatoire des oiseaux des jardins dans le parc de la mairie le samedi 5 juin matin et Marjorie clôture cet événement avec la conférence "Faune en détresse, comment réagir ?".

Zoom animations grand public

Pour en savoir plus, rendez-vous sur : https://www.vigienature.fr/fr/flore/sauvages-de-ma-rue

Partez à la découverte des sauvages de votre rue !

L'ouvrage recommandée par Marjorie pour en savoir plus sur les usages et intérêts écologiques de la flore sauvage : https://www.delachauxetniestle.com/livre/les-plantes-multi-usages

Valorisation de la flore sauvage à Mouvaux

Cette année, dans le cadre de notre réponse au marché public d'animations de la MEL (Métropole Européenne de Lille), nous avons décidé de valoriser les sciences participatives pour leurs projets écocitoyens : l'Observatoire des oiseaux des jardins - évidemment - mais aussi "Sauvages de ma rue". La MEL nous a proposé de financer deux interventions dans deux communes différentes pour chaque science participative. Nous avons proposé "Sauvages de ma rue" à la ville de Mouvaux qui a trouvé la démarche intéressante et demandé de réaliser cette animation dans deux autres quartiers. Bien que les créneaux proposés soient reportés faute de participants, nous avons réalisé l'animation dans le quartier des Francs où Marjorie et les personnes présentes ont pu recenser 39 espèces d'herbacées et de ligneux. Des espèces comestibles, médicinales, mellifères, des plantes-hôtes des papillons et d'autres insectes… des plantes sauvages intéressantes qui sont pour autant trop souvent coupées avant même de produire leurs graines.

Sauvages de ma rue est un observatoire participatif de Vigie-Nature, permettant aux citadins de mieux connaître les plantes sauvages qui poussent dans les rues de leur quartier, autour des pieds d'arbres, sur les trottoirs, dans les pelouses…

FÊTE DE LA NATURE

19-23 MAI 2021

Les 22 et 23 mai pour la fête de la nature 2021 à LILLE et LOMME la LPO NORD a tenu **2 stands**, pour la première fois depuis des mois !

Ceci nous a permis d'aller à la rencontre du public. Et nous avons pu répondre aux questions autour de la biodiversité, indiquer quelques actions pour la préserver.

L'activité assemblage de nichoirs a été plébiscitée.

Fête de la nature à Lille le 22 mai

La nature s'est rappelée à nous, en arrosant copieusement cette session très pluvieuse, mais l'eau c'est la vie… Si les animateurs des stands prévus ne se sont pas défilés, le public attendu lui s'est montré moins enclin à profiter de cette animation…

FÊTE DE LA NATURE

19-23 MAI 2021

Fête de la nature à Lomme le 23 mai

La nature s'est montrée plus clémente ce dimanche… Et il y a eu foule sur le stand. Ainsi pas moins de 50 nichoirs ont été assemblés par nos visiteurs. Et il y avait la queue devant le stand entre 15h00 et 17h15… Où l'activité assemblage s'est arrêtée, le stock prévu ayant été écoulé !

Remerciements:

D'abord à nos sympathiques visiteurs qui nous l'espérons ferons bon usage de leur nichoir… Car l'usage en tabouret n'est pas la destination principale de celui-ci ! 😜

Ainsi qu'aux bénévoles, **Franck, Françoise, Jean-Pierre et Thérèse-Marie, Laure,** ainsi qu'au président de la LPO Nord **Paul**, pour leur temps donné ce week-end pour accueillir, renseigner les visiteurs et gérer les assemblages de nichoirs !

Aussi merci aux communes de Lille et Lomme de nous avoir accueillis, et aux services organisateurs de cette fête de la nature 2021.

Zoom animations scolaires

Projet pédagogique Hirondelles à Watten

En 2020 nous avions proposé au Département du Nord de nous subventionner pour réaliser un projet pédagogique au sein des collèges afin de sensibiliser les élèves à la préservation des Hirondelles et des Martinets. Ces projets ont été reportés à 2021 car l'année 2020 ayant été bien mouvementée, il était difficile de mener à bien les différentes interventions.

La première animation se déroule au sein de l'établissement avec un jeu d'enquête "L'étrange disparition des Hirondelles" qui amène les élèves à découvrir les différentes espèces d'Hirondelles et de Martinets présentes dans notre région, leur mode de vie, comprendre le phénomène de la migration et les besoins de ces espèces. Ensuite, nous réalisons avec eux des nids artificiels d'Hirondelles de fenêtre qu'ils pourront installer chez eux ou chez leurs proches. Notre exposition "Temps fort Hirondelles" installée à la suite de cette animation dans l'établissement permet aux participants de partager leurs connaissances à l'ensemble des élèves de leur établissement.

La seconde animation a lieu sur un espace naturel du Département du Nord pour partir à la rencontre de ces oiseaux et de la biodiversité. Pour la classe de 6e4 du collège Jacques Prévert de Watten, c'est un rendez-vous à l'Argilière de l'Aa qui leur a été proposé pour observer la faune et la flore de ce beau site à deux pas de chez eux !

Marjorie tient à remercier les bénévoles des groupes construction et animation sans qui cet atelier n'aurait pas pu être réalisé. De nombreuses heures ont été nécessaires à la préparation : trouver des bols et des boîtes d'œufs, fabriquer le support en bois, créer des bols de papier…

Vous aussi vous souhaitez réaliser vos nids artificiels d'Hirondelle de fenêtre ?

Un **tuto** est disponible sur Youtube :

Fabrication de nids à hirondelles de fenêtre (1) - YouTube

Fabrication de nids à hirondelles de fenêtre (2) - Youtube

Zoom animations scolaires

Animation "La flore, on adore !" pour la classe de CE1/CM2

Animations "A l'école de l'oiseau" pour les classes de TPS/PS/MS et Escape Game "Les migrateurs aux super-pouvoirs" pour la classe de CE2/CM1

Dernières animations de l'année scolaire pour Ennetières

L'année scolaire se termine et le projet pédagogique avec l'école d'Ennetières-en-Weppes aussi. L'établissement est passé Refuge LPO grâce à la mise en place de nombreux aménagements et d'une nouvelle gestion des espaces verts autour de l'école et de la mairie. L'inauguration aurait dû avoir lieu le 5 juin mais elle sera reportée à la rentrée, en espérant pouvoir accueillir plus de participants aux différentes animations proposées. Nous sommes ravis d'avoir pu participer à la mise en œuvre de ce beau projet qui se poursuivra peut-être dans les années à venir. Nous remercions la commune d'Ennetières-en-Weppes, les enseignantes et leurs élèves pour leur investissement en faveur de la biodiversité.

Zoom animations scolaires

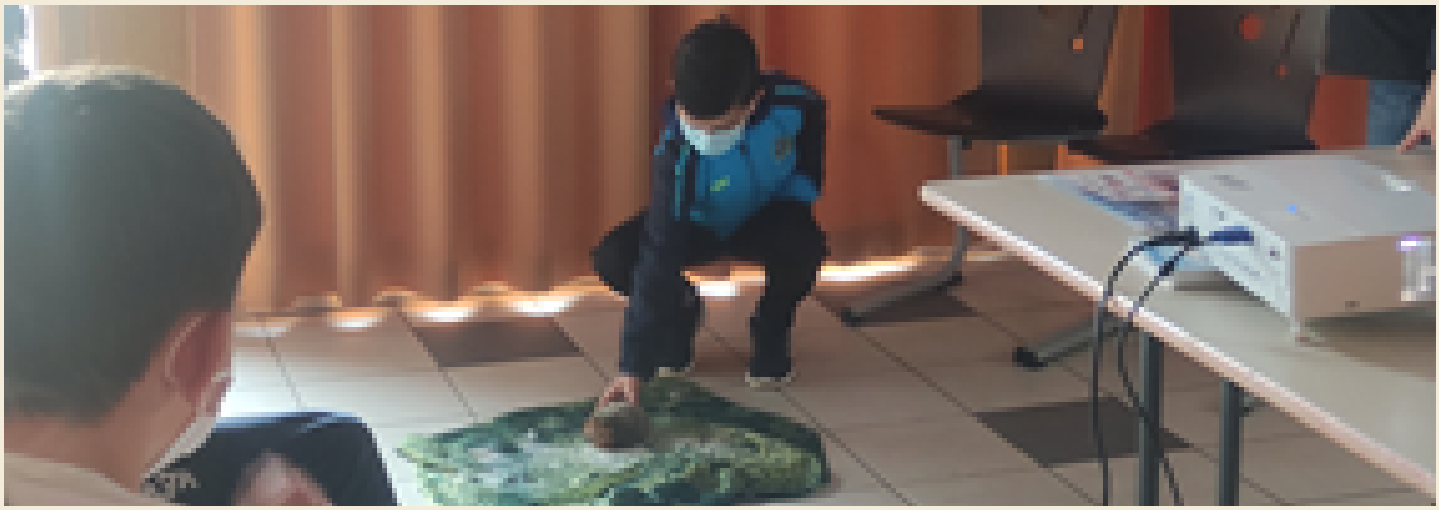

Formation aux premiers secours à la faune sauvage en détresse pour des élèves de primaires

Dans le cadre de notre campagne de sensibilisation pour la faune sauvage en détresse, nous avons ajouté à notre programme d'animations scolaires une formation aux premiers secours. Cette animation prend la forme d'une partie théorique en salle et d'une mise en situation à l'aide de peluches et autres objets destinés à inviter les élèves à prendre conscience des différentes situations qu'ils peuvent rencontrer au quotidien et, de les inviter à réaliser une bonne prise en charge.

Ces derniers mois ce sont les élèves des classes de Niergnies et de Séranvillers-Forenville et les deux classes de primaires de l'école d'Ennetières-en-Weppes qui se sont vu remettre le diplôme de Secouriste des oiseaux et des petits mammifères sauvages.

Zoom animations scolaires

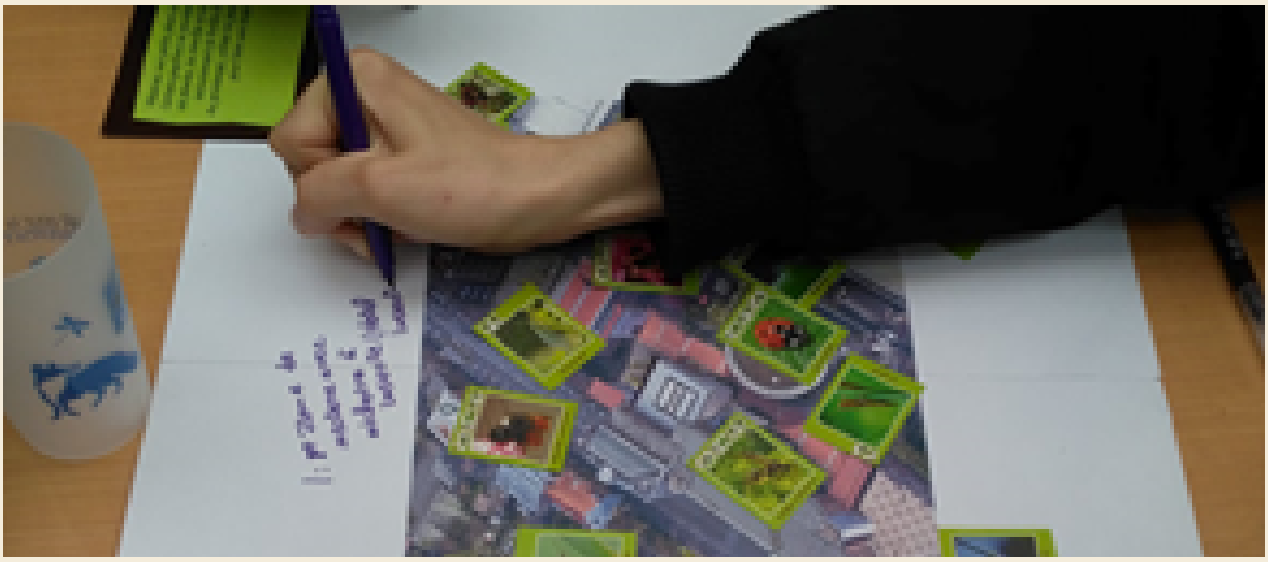

Les éco-délégués du lycée Colbert de Tourcoing passent à l'action

Ce sont 35 éco-délégués et leurs professeurs d'SVT que Marjorie et Corentin ont rencontrés pour les accompagner dans leur projet de mise en Refuge LPO de leur lycée.

Ils ont déjà bien avancé et sont très engagés dans leurs démarches d'accueil de la biodiversité et de développement durable.

La demi-journée d'animation a été réalisée par Marjorie qui, avec un support Powerpoint, a pu rappeler ce qu'est la biodiversité et ses enjeux. Ainsi que faire un état des lieux de la biodiversité en Hauts-de-France grâce aux différentes études réalisées par l'Observatoire Régional de la Biodiversité. Et terminer par illustrer la richesse faunistique et floristique de notre territoire.

Ensuite, les élèves ont montré les différents espaces extérieurs du lycée où Marjorie a pu soulever les points d'intérêts et montrer différentes espèces. La dernière heure a été consacrée à leur projet. Sous forme de "Working Café", ces lycéens ont été invités à réfléchir par groupe à que faire pour accueillir un groupe d'animaux ou de végétaux dans les différents espaces consacrés à leur projet : que faire pour accueillir les oiseaux ? Les insectes ? Les mammifères ? Les petites bêtes du sol ? La flore ?

Rendez-vous à la rentrée pour faire un point sur leur projet et aller observer la faune et la flore du parc urbain à proximité !

Zoom animations scolaires

Marcq-en-Barœul : des nichoirs pour la fête des pères !

Mons-en-Baroeul : 11 animations réalisées pour l'école des Provinces

Zoom animations scolaires

Ecole primaire du centre de Condé sur Escaut

Lundi 14 et mardi 15 juin, La LPO Nord était à l'école primaire du centre à Condé/Escaut pour réaliser une animation scolaire sur les hirondelles.

La réalisation de travaux d'entretien sur la façade de l'école nécessitait la destruction de nids d'hirondelles de fenêtre, cette action réglementée génère alors la mise en œuvre de mesures compensatoires.
Ces mesures se sont déclinées par :
• Le remplacement des nids détruits par une série de nids artificiels en début d'année, par le groupe hirondelle de la LPO Nord. Ceci avant le retour de migration des hirondelles.
• L'organisation d'une animation scolaire autour des hirondelles fut programmée afin de sensibiliser les enfants et les enseignants sur 2 journées, les 14 et 15 juin.
Dans ce cadre, Marjorie et François du groupe animations scolaires sont intervenues dans les 6 classes de l'école, du CP au CM2.

Le jeune public, comme les enseignants, ont écouté attentivement les informations transmises par Marjorie sur différentes espèces d'hirondelles et sur le martinet noir ainsi que leur mode de vie.
Les plus grands ont aussi réalisé des nids artificiels. Beaucoup maniaient le tournevis pour la 1ère fois. Ceci afin de fixer la coupe en papier, servant de gabarit, collé sur la planchette, pour ensuite la recouvrir ensuite de papier mâché.

La ressemblance avec de vrais nids d'hirondelles est bluffante ! Espérons qu'elles seront séduites !

Zoom animations scolaires

Ecole primaire du centre de Condé sur Escaut

Pour terminer des séances d'observation en extérieur ont complété ces activités.
Après une rapide initiation à l'utilisation des jumelles, nous avons pu observer les martinets et hirondelles de fenêtre tournoyant au-dessus de la cour de récréation, sous une chaleur estivale.
Puis nous sommes sorties des murs de l'école afin d'explorer les alentours. Et à quelques pas de l'école, les enfants ont eu la joie d'observer les allers et venues de couples d'hirondelles de fenêtre. Elles étaient occupées au nourrissage de leurs petits.

Un peu plus loin, le long de l'Escaut, nous avons aussi eu le bonheur d'y voir des hirondelles de rivage. Elles s'engouffraient dans les trous du mur qui borde le fleuve.
Cette sortie a aussi été l'occasion de regarder et d'identifier d'autres oiseaux communs. Et ainsi de prendre conscience de la richesse de notre environnement proche.

Petits et grands étaient très contents de ce temps de découverte. Une élève de CP a même suggéré que l'école achète quelques paires de jumelles pour continuer les observations dans la cour !

Vie associative

Corentin a fini son stage

Etudiant en DEUST Guide Nature Multinlingue, Corentin Cleton a réalisé un stage de fin d'étude de deux mois à la LPO Nord. Il a fini le 12 juin. Sous la tutelle de Marjorie, Corentin a réalisé son projet de stage : réaliser un rallye nature "Sur les traces de la biodiversité" pour les centres de loisirs (tranche d'âge 7-12 ans). Ce qu'il a réussi à faire malgré les contraintes imposées. Merci à Corentin pour le soutien apporté à Marjorie pendant ces deux mois intenses, elle espère lui avoir apporté les conseils et l'apprentissage nécessaire à son entrée dans la branche passionnante de l'animation nature. Nous lui souhaitons une bonne continuation et une belle réussite professionnelle.

La LPO Nord a un nouveau bureau à Lille

Nous avons eu l'opportunité de nous installer dans un local plus grand et plus accessible depuis quelques semaines. L'inauguration aura lieu le 9 octobre. Ce qui nous laisse le temps de continuer à aménager ces nouveaux locaux qui pourront accueillir au quotidien nos sympathisants (adhérents et bénévoles) et bien sûr nos salariés

Nous conservons nos locaux à Ennetières-en-Weppes mais n'assurons plus de permanences. Merci de ne plus utiliser la ligne fixe pour nous joindre :
03 20 50 66 05

Vous pouvez toujours nous contacter via notre ligne portable : **06 56 84 19 92.** Du lundi au vendredi, de 14h à 17h30. Ou par mail à nord@lpo.fr

Vie associative

Bénévoles! Nous attendons vos photos ☺

Trombinoscope du bureau et des salariés (+ service civique)

Gérald Dielen
SECRÉTAIRE

Claudine Danton
SECRÉTAIRE ADJOINTE

Françis Flinois
TRÉSORIER

PAUL MAERTEN
PRÉSIDENT

Serge Pollard
VICE PRÉSIDENT

ROBIN KREUS
ASSISTANT DE PROJETS

DAMIEN VILLOTTA
RESPONSABLE DE PROJETS REFUGE LPO / NATURE EN VILLE / AGRICULTURE ET BIODIVERSITÉ

MARJORIE THUROTTE
CHARGÉE DE MISSIONS EEDD ET VIE ASSOCIATIVE

CHLOÉ CHAPUIS
MÉDIATRICE DU RÉSEAU SOS FAUNE SAUVAGE

C'est le moment

La campagne "Busards"

©Contribution Carine Lobry / Credits Photo Pierre Bonnel

Pourquoi intervenir en faveur des busards,

Le **busard des roseaux**, rapace diurne, trouve de moins en moins facilement, son territoire de prédilection : les zones humides avec roseaux, dans lesquelles il niche au sol.
Comme le reste de la faune, il doit s'adapter aux modifications de paysage que les hommes affectionnent, pour satisfaire leurs besoins, et pas ceux de la nature.
Dans cette situation, les busards des roseaux trouvent dans les étendues de céréales un milieu où nicher, qui ressemble au contexte qu'ils affectionnent. Toutefois ils ignorent que les céréales se moissonnent parfois avant la fin de nidification. Et ils ignorent aussi que même un agriculteur averti, depuis son poste de conduite, ne peut apercevoir que trop tard un nid posé à même le sol.

Busard des roseaux

vanneau houspillant un busard roseaux

La campagne Busard c'est quoi ?

De fait depuis quelques années au printemps des bénévoles sillonnent la campagne dès le printemps arrivé, à la recherche des nids de busards. Ceci afin d'identifier les lieux de nidification à haut risque, pour mettre en œuvre les moyens de protection ad hoc avec les faibles moyens humains ou/et matériels dont ils disposent (jumelles, drones).
Heureusement le busard revient généralement au début du printemps sur le même territoire que l'année précédente, cela aide un peu.
La campagne busard concerne tous les busards , le busard cendré et le busard saint-martin sont encore plus menacés que le busard des roseaux.

C'est le moment

La campagne "Busard" 2021

Les débuts de la campagne

La campagne Busard débute avec des difficultés : la météo, le nombre d'éoliennes grandissant sur notre secteur d'observation.
Mais aussi avec une nouvelle donne, le fauchage des champs de seigle avant maturité pour alimenter les méthaniseurs se multipliant à vitesse grand V.
Heureusement nous avons encore eu la joie d'observer quelques parades !
Et malgré une météorologie temps peu favorable à l'observation (froid, pluie) nous avons repéré quelques sites de nidification.

Déroulement d'une campagne Busard

Sur le Nord c'est le GON qui porte cette campagne depuis le début, les adhérents au GON, et des bénévoles LPO Nord constituent les équipes sur le terrain.
Les participants arpentent alors le territoire qui est divisé en secteurs géographiques.
Ensuite il s'agit pour eux de repérer les busards, leurs différentes espèces, leurs comportements et de surveiller le secteur identifié jusqu'au moment de la construction des nids.
Les nids sont alors précisément inventoriés sur le terrain, il reste alors à trouver la parcelle cadastrale, chercher l'agriculteur pour l'informer, aller au nid pour vérifier l'âge et le nombre de petits...
Enfin en fonction de l'état d'avancement des moissons, une surveillance de tout instant est nécessaire. Il nous faut être prêts à intervenir.

Busard des roseaux
poursuivant une buse variable

Busard des roseaux

C'est le moment

La campagne Busard

Une sauvegarde réalisée en collaboration avec les agriculteurs autant que possible

En effet, selon les espèces et selon les types de culture, nous pouvons être amenés à demander à l'agriculteur soit d'établir un carré non moissonné ou soit de pouvoir déplacer les petits dans un autre champ à proximité. Toutes ces surveillances, attentions, recherches, déplacements demandent beaucoup de patience, de détermination et de sens relationnel.

Si nous avons en général une bonne approche et une bonne collaboration avec les agriculteurs de notre secteur, ce n'est pas toujours le cas partout et il nous est arrivé quelquefois de rappeler les sanctions possibles et même de faire intervenir l'OFB, ce qui n'est jamais la meilleure solution. Outre les agriculteurs, les chasseurs sont quelquefois un obstacle à la protection du busard, mais eux sont en général des acteurs morbides et dans l'ombre avec lesquels nous n'avons pas de relation.

La récompense, le bonheur d'agir concrètement

La description de cette campagne peut vous apparaître pleine d'embûches ou de difficultés.
Et c'est vrai !
Mais lorsque vous avez la possibilité de voir une parade amoureuse, un vol très gracieux avec des piqués ; d'aller au nid voir les petits ; d'avoir le bonheur de pouvoir sauver une nichée ; de revoir d'année en année les busards revenir sur le secteur…
Nous vous l'assurons, c'est un bonheur inestimable !
La sensation d'avoir pu aider cette espèce en déclin à se reproduire. C'est un travail de terrain sans projecteur et en silence, qui nous amène une récompense à l'observation, précieuse et réconfortante, qui redonne force et énergie pour continuer à sauvegarder ces fabuleux busards.

*GON : Groupe Ornithologique du Nord

Busard des roseaux

C'est le moment

Sauvons les animaux sauvages du Nord ! avec l'association TAKODA

2021-05-25

L'association TAKODA « Préservons ensemble l'environnement et les animaux des Hauts-de-France » (* site Internet, **Facebook) lance le projet de créer un Centre de soins pour la Faune Sauvage. Le département du Nord est dépourvu d'une telle structure depuis déjà trop longtemps.

Pour mener a bien un tel projet, il faut du financement, donc si vous souhaitez participer activement et aider Takoda, un bon moyen est de donner :

sauvons-les-animaux-sauvages-du-nord
vous y trouverez :
– dossier complet avec vidéos du projet, de présentation de l'association, de la sympathique équipe TAKODA
– la possibilité de contribuer si vous souhaitez aider ce projet, Takoda utilise la plateforme ***Helloasso***

****https://association-takoda.fr/ sensibilsation***

*****https://www.facebook.com/AssociationTakoda/***

Pour en savoir plus:
Ici

Expression

Un rêve familier ...

La gent ailée et les situations de ce récit étant purement fictives, toute ressemblance avec des oiseaux, ou des situations existantes ou ayant existé, ne saurait être que fortuite. »

Elle s'appelait Grive, on la disait musicienne.

Elle mariait les notes flûtées de son chant aux clameurs insistantes d'une silhouette qui à l'instant même se dessinait derrière un rideau de branches. Le chant jaillissait si distinctement de l'entrelacs repéré qu'on eût cru que c'était l'arbre qui chantait.

Depuis quelques longues minutes déjà, le concert aviaire battait son plein sur un territoire en fête. Après la succession d'averses, une généreuse lampée de soleil arrosait les jardins arborés, les champs et les prairies. Pouillots véloces, Troglodytes mignons, Pinsons des arbres, Mésanges bleues et charbonnières, Coucou gris, Fauvettes à tête noire, Rouges-gorges familiers, Accenteurs mouchets...s'en donnaient à cœur joie. Le chant aux notes ascendantes du Bruant jaune se faisait entendre à intervalles réguliers. L'air saturé d'odeurs, sapins ou lilas en fleur...ressemblait à une pièce montée aux compartiments nappés de parfums discrets qui faisaient « frissonner la narine ». Les membres du peuple à plumes se saluaient, se défiaient ou s'affirmaient.

La pluie s'invitait par intervalles et faisait des claquettes par intermittence mais les chants ne s'interrompaient pas. Un croassement de corneille succédait au cri de la buse. L'expression des duettistes établis dans les conifères se taillait la part du lion, guettant de l'oeil la cerise d'un gâteau sonore décoré de pluie de notes et de pluie du ciel. Les senteurs des brins de muguet, à peine fleuris, abandonnaient leur empreinte olfactive aux bouffées de la brise légère.

Après une série de brèves notes en cascade, vinrent les motifs longs de notre « ténor » en goguette encore dissimulé. Un bref instant, la sonorité grinçante du cri de la corneille prit le dessus pour laisser la place aux grenouilles qui n'en finissaient plus de coasser.

Un rêve familier ...

Enfin, la pluie cessa. Un long rayon de soleil fit reluire les reliefs de la végétation. Grive venait de donner quelques coups d'aile pour aller sautiller auprès d'un frêne. Elle n'était guère plus épaisse qu'une corneille, avait la gorge et la poitrine caramel mouchetées de belles taches brunes. S'il n'y avait eu la couleur, le promeneur au regard curieux aurait pu se laisser surprendre par la confusion du galbe de l'oiseau rehaussé de lumière avec la beauté des motifs symétriques du cœur d'un kiwi..

Grive tourna la tête de chaque côté avant d'aller se percher au même endroit. A peine posée sur la branche, elle entonna un tutuiiiii..qui en disait long sur l'impatience qu'avait suscitée l'apparition de monsieur grive. Autour du duo, tous les interprètes avaient paré leur chant d'un doigt de diminuendo. Le mâle grive reprenait une variation de motifs rythmés entrecoupés de brèves pauses. Les notes n'étaient jamais les mêmes, ou si elles se répétaient, c'était par série de deux ou trois. Les voisins perchés se firent encore plus discrets. Même le Rossignol Philomèle avait interrompu son chant. Du haut de son poste d'observation, Grive perçut alors avec étonnement le pirouiiiitt du vanneau du champ voisin. Il était à la manœuvre et manifestait un cri de réjouissance comme s'il profitait de la drôlerie des « propos » d'un monsieur grive ce jour-là décidément très inspiré .

Voici donc, à quelques « notes » près, ce que celui-ci racontait :

« Je rêvais de rencontrer l'âme sœur : une grive en tutu, légère comme une libellule. Quand pour la première fois je l'aperçus, je pris le taureau par les cornes et fus surpris moi-même de l'audace qui me motivait comme le courage motive le roi des animaux.

Elle avait une taille de guêpe, des yeux de biche et des ailes aux reflets irisés qui me faisaient cligner de l'oeil sans que j'aie à faire la roue. Mais plus que tout, dès que je la vis, c'est le léger ébouriffement du galbe de sa gorge qui me fit un effet bœuf.

Eh oui, je me réjouissais de posséder un véritable œil de lynx !

Tous les jours, je me fabriquais une veste noire à queue de pie pour faire le pied de grue, perché sur mon balcon d'où je tentais de l'apercevoir.

Un rêve familier ...

Le jour J, je me donnais un mal de chien pour avoir l'air malin. Elle comprenait que je ne ferais pas de mal à une mouche voire même que j'étais doux comme un agneau.
Je m'approchai alors à pas de loup pour ne pas l'effrayer et me sentis rougir comme une écrevisse. Je l'abordai d'un air faussement décontracté :
« Grive musicienne, soliste...je parie ? »
« Oui, et vous, chef d'orchestre ? » me répondit-elle en montrant mon imitation de veste noire à queue de pie qui au moment même ripait sur la branche.
« Non. Rat de bibliothèque. J'écris un livre sur la patience des escargots. Vous marinez chez vos harengs ? » ajoutai-je, croyant faire mouche.
Pour la première fois de ma vie, je me sentais comme un poisson dans l'eau. Je repris mon souffle, peut-être même du poil de la bête, et proposai :
« Il fait beau. Si nous allions lézarder au soleil, à une terrasse en cyprès ? On pourrait parler du lac des Cygnes, c'est mon ballet préféré.»
Là-dessus arriva un groupe de Roitelets huppés. Ils étaient si nombreux qu'en se posant sur les branches autour, ils créèrent l'illusion d'être tassés comme des sardines.
Pas folle, la grive en tutu, passa d'un entrechat sur la branche du dessus et me lança tout ongle dehors :
« Minute, papillon ! J'ai d'autres chats à fouetter. Nous nous reverrons quand les poules auront des dents! »
Et elle me fit « coucou » en me narguant derrière son éventail feuillu. Ebahi, je la regardai tourner bride en se tortillant comme un asticot.

Je ne pris pas la mouche, et m'envolai sans monter sur mes grands chevaux, pensant que la vie était vache et que les grives ne tombaient pas comme des mouches. Trouver l'âme sœur n'est pas à la portée du premier venu. J'avais mûri cependant et ne cédai pas au dépit qui m'aurait poussé à dire à qui voulait l'entendre que cette grive n'avait pas cherché la petite bête mais qu'elle aurait mieux fait, finalement, de se cacher dans un trou de souris.»
(...)

Un rêve familier ...

« Une ritournelle de boîte à musique » provoqua mon réveil. Le chant du Troglodyte mignon marquait les 6h30. Je tapotais l'écran de mon portable pour faire cesser l'alarme. J'avais le sourire aux lèvres et les sens en éveil.
J'aimais les bijoux de la langue autant que les oiseaux...les mots avaient le pouvoir eux aussi d'épouser la Nature depuis la nuit des temps. Et lorsque la parole était aux étoiles, les nuits se coloraient de doux rêves familiers.
Mon rêve le plus récent avait la douceur d'un souvenir d'observation de Grives qu'on aurait dit en goguette !

©Conte par Emmanuelle Philippe

Lire, voir, écouter

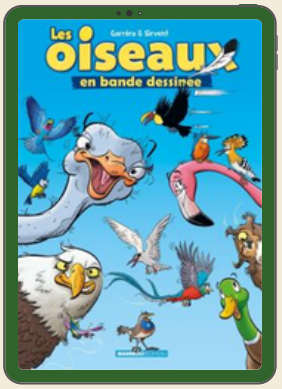

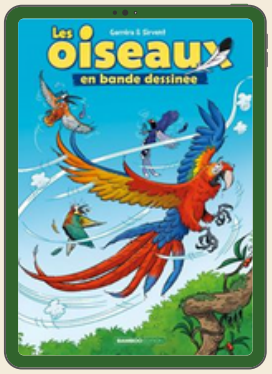

Les oiseaux en BD

Les oiseaux sont partout autour de nous, dans les airs, dans nos arbres, nos jardins. Ils ont même envahi notre langage quotidien avec des expressions telles que : "bavard comme une pie", "cervelle de moineau", "gai comme un pinson" ...
Mais savez-vous différencier un manchot d'un pingouin, une chouette d'un hibou ou une mouette d'un goéland ? Savez-vous que le casoar à casque est l'oiseau le plus dangereux du monde ?
Qu'ils soient migrateurs, pêcheurs, chasseurs, avec cet album entre humour et vérité scientifique, vous saurez tout sur nos amis à plumes.
Cette nouvelle bande dessinée de Jean-Luc Garréra et Alain Sirvent vous fait également découvrir avec humour le mode de vie des oiseaux, les menaces auxquelles ils sont confrontés.
Supplément inclus dans la BD : un livret pédagogique de 6 pages, rédigé par les experts de la LPO !
Envie de commander ce livre ? Passer par la boutique LPO :
Boutique LPO - Tome 1
Boutique LPO - Tome 2

Lire, voir, écouter

Connaître et protéger la petite faune urbaine
Envie de découvrir la petite faune que vous pouvez croiser en milieu urbain ? Et de connaître leur mode de vie et ce que vous pouvez faire pour les aider ? Ce livre est fait pour vous !

Une découverte ludique avec des pages aérées, des illustrations simples et réalistes pour une lecture à tout âge. Le seul point négatif de ce livre : le tuto pour la réalisation d'un piège à guêpe ! Ils précisent que pour éviter d'être dérangé pendant vos pique-niques vous pouvez placer à 4 mètres plus loin un morceau de fruit ou de viande. Et proposent aussi le piège à guêpe "si vos arbres fruitiers sont envahis par exemple".

Essayer plutôt de les éloigner avec de la fumée par exemple permettrait de les éloigner plutôt que de les tuer ! Nous rappelons que les guêpes "ont aussi un rôle majeur et bénéfique pour l'homme dans les écosystèmes. Elles régulent les populations d'arthropodes, diminuant ainsi le nombre d'insectes vecteurs de maladies pour l'homme et de nuisibles pour les cultures."
https://www.sciencesetavenir.fr/animaux/arthropodes/pourquoi-les-abeilles-sont-aimees-et-les-guepes-detestees_127747

Découvrez un extrait de ce livre en cliquant ici >> https://www.liseuse-hachette.fr/file/158668?fullscreen=1&editeur=Marabout#epubcfi(/6/2[ch1]!/4[lpa]/1:0)

N'hésitez pas à consulter notre agenda en ligne pour avoir accès à la totalité des animations !

Faucon s' voit

04 Juillet
Quand la nature reprend ses droits

10 Juillet
A la découverte de la faune minuscule

25 Septembre
Commémoration centenaire création 1er refuge LPO

22 Août
Atelier "oiseaux en papier mâché"

12 Août
Sortie ornithologique citadelle Lille

https://www.facebook.com/lpo59/

https://nord.lpo.fr/

nord@lpo.fr
06 56 84 19 92

Complexe sportif et culturel
32 rue du Bourg 59320 Ennetières-en-Weppes
et
rue du mal assis à Lille

réseau SOS faune sauvage
07 72 22 51 40

LPO
AGIR pour la BIODIVERSITÉ NORD