Août 2021 N°12

LPO Info NORD

Lettre d'information mensuelle

L'oiseau du mois:
Le chevalier culblanc

Synthèse rapport du GIEC

Nature en ville : sauvegarde d'une nidification de faucon crécecelle

Zoom animations centres de loisirs

Centenaire du premier refuge LPO

Credits photo Jean-Michel Dianteill flickr

AGIR pour la BIODIVERSITÉ NORD

Crédit Guillaume Thomas

Sommaire

- Edito
- **L'oiseau du mois**: Le chevalier culblanc
- **Synthèse** du rapport du GIEC
- Ramassage de déchets à la Citadelle de Lille
- Quand tailler sa haie ?
- **Nature en ville**: les actions de la LPO Nord
- **Groupe Animation**: Les LPO préparent les festivités pour le Centenaire des Refuges LPO, vacances scolaires : rendez-vous avec les centres de loisirs, les animations Art & Nature, cet été : observons les insectes, la Nuit de la Chauve-souris
- **Vie associative**: journée portes-ouvertes réservée aux bénévoles
- **Rubrique "Lire, voir, écouter..."**: *Sur les traces de la chauve-souris*, *Une vie de Grand rhinolophe* & créer son gite à chauve-souris
- Faucon s'voit !

AGIR pour la BIODIVERSITÉ NORD

Edito

Le premier semestre s'est achevé sur une activité intense, compensant quelque peu les conséquences du 3e confinement…
Les animations scolaires battent son plein, relayées maintenant par les animations en centre aéré. Notre animatrice scolaire Marjorie ne chôme pas. D'ailleurs elle attend avec impatience l'arrivée de Marlène GARCIA le 15 septembre, pour renforcer nos moyens sur cette activité.
Les demandes d'inventaires et propositions de refuges continuent d'affluer. Robin a pris en charge ce secteur, Damien se centrant sur l'activité Nature en Ville : relations avec les promoteurs et les bailleurs sociaux. Ces derniers nous sollicitent de plus en plus régulièrement, ceci dès la conception d'un projet, afin de mieux accueillir la biodiversité.

Nous avons prévu **plusieurs manifestations à la rentrée**, pour bien préparer cette fin d'année :

- **Le samedi 28 août**, une journée portes-ouvertes dans nos locaux de la rue du Mal Assis, à LILLE, (mis à notre disposition par la Ville de LILLE). Nous la réservons aux bénévoles et aux adhérents désireux de s'engager dans cette voie. Ils découvriront nos installations nouvelles, et mieux connaitre les pôles d'activités de l'association.
- **Le samedi 25 septembre**, nous aurons l'honneur et la joie d'accueillir notre Président national, Allain BOUGRAIN-DUBOURG dans le Nord au Quesnoy. Ceci à l'occasion du Centenaire des Refuges LPO. Il en profitera pour inaugurer le Refuge Adrien LEGROS, situé dans les remparts de la ville du QUESNOY. Adrien LEGROS fut l'initiateur du tout premier refuge LPO créé en forêt de Mormal en 1921.Après les discours d'usage et l'apposition de la plaque Refuge, nous partagerons des spécialités locales (bières de Jenlain, fromage de Maroilles, jus de pommes et de poires de l'Avesnois). L'après-midi, les stands installés et tenus par les représentants des LPO des Hauts de France présents (Pas-de-Calais, Aisne et Oise) permettront de présenter diverses activités des LPO locales. Des promenades sur les Remparts, accompagnés et commentés par l'Office du Tourisme, permettront de découvrir ce patrimoine exceptionnel. D'autres promenades plus naturalistes et ornithologiques seront également proposées par les LPO HdF.
- **Le samedi 9 octobre**, nous tiendrons notre Assemblée Générale annuelle, à laquelle les adhérents sont conviés. Elle se déroulera sur le site de nos locaux de la rue du Mal Assis à LILLE, occasion de l'inauguration officielle. L'après-midi vous pourrez assister à une conférence de Vianney FOUQUET sur la biodiversité dans les Hauts de France.

- Nous aurons par ailleurs, à encadrer des activités demandées par deux groupes de 25 salariés d'une entreprise. Ils proposent un coup de main sur nos activités les 16 et 17 septembre. Le premier groupe fera du bricolage : avec réalisation de nichoirs à hirondelles et d'une vingtaine de nichoirs flottants pour la faune aquatique. Ces derniers seront installés ensuite sur les bords de la Deûle et des canaux lillois. Ceci avec l'assistance de Yohann TISON, qui est l'écologue de la Ville de LILLE. L'autre équipe sera orientée sur le repérage et le comptage des espèces d'oiseaux sur le périmètre de la Citadelle de LILLE.
- Et un autre groupe de salariés SNCF, début octobre, sera orienté vers la réalisation d'autres nichoirs pour la faune. Là aussi, Yohann sera sollicité pour piloter le groupe.
- Enfin, la **Ville de LILLE a accepté nos projets pour la rentrée** :

1. 15 rendez-vous de repérage et comptage d'oiseaux dans les sites remarquables de Lille,
2. Installation de l'exposition Faune en Détresse pendant une semaine dans chacune des 10 mairies de quartier ou médiathèques, avec des permanences LPO pour répondre aux questions du public.

Notre programme chargé va nécessiter l'appui de TOUTES LES FORCES VIVES de la LPO Nord, tous les adhérents, tous les bénévoles, et nous comptons sur l'implication de chacun. Nous allons nous attacher à **informer régulièrement les bénévoles inscrits** en tant que tel en plus d'être adhérent LPO, pour leur proposer des activités, maintenant que les contraintes sanitaires sont en grande partie levées…

Le réseau **SOS Faune en Détresse** rencontre toujours (hélas !) le même succès. Chloé CHAPPUIS, en Service civique depuis le 15 mars, au sein de la LPO Nord, a été détachée au renfort de cette activité. Elle reçoit environ 80 à 90 appels par semaine, émanant de tout le Nord, qui prenne chacun un temps non négligeable d'explications. Essentielle pour des demandes de conseil « J'ai trouvé un oisillon, que faire ? ».Mais aussi, parfois, pour organiser avec la LPO 62 et Maxence BOMMELAERE des transports par des bénévoles du réseau SOS Faune Sauvage, vers le centre LPA de CALAIS. Ce site LPA est pratiquement le seul dans les Hauts de France à accepter les animaux blessés : hérissons, rapaces, oiseaux marins, phoques, mais il ne peut traiter pas les pigeons ou les tourterelles.

Paul MAERTEN, Président LPO Nord

Humour

Brèves d'actualité

Connaissez-vous des journalistes ?

Nous aimerions **davantage diffuser des dossiers et communiqués auprès de la presse**. Si vous avez des contacts dans ce domaine, n'hésitez pas à nous les partager en envoyant un email à **nord@lpo.fr**.

L'oiseau du mois

Le chevalier culblanc

D'apparence plutôt calme ornithologiquement parlant, les mois de juillet et août voient pourtant démarrer la migration postnuptiale. Malgré leur discrétion, de nombreux migrateurs font halte dans notre région, les plus nombreux étant les passereaux insectivores et les limicoles.

Ces derniers seront à rechercher dans les zones humides, souvent rares en raison des fréquentes sécheresses marquant notre région. Sur les sites où des vasières sont présentes, les limicoles peuvent être observés dans des quantités et diversités parfois impressionnantes. Parmi eux, une espèce sera généralement majoritaire : **le chevalier culblanc**.

Nichant dans les forêts d'Europe de l'Est et de Sibérie, ce petit limicole est un grand migrateur qui hiverne dans les régions côtières ou continentales humides d'Europe de l'Ouest et du Sud. Il peut être rencontré en toute saison dans notre région même si sa présence en hiver est plus anecdotique. En effet, de nombreux oiseaux ne regagnent pas leurs territoires de nidification durant la période printanière. De plus, les oiseaux ayant échoué leur reproduction repartent plus tôt pour leurs quartiers d'hiver. On peut donc trouver dans notre région, même en plein été, des groupes comprenant parfois plusieurs dizaines d'individus. Des sites comme le lac du Héron ou les zones humides d'Hondschoote permettent facilement d'observer le chevalier culblanc si les mares ne sont pas à sec.

Credits photo Maxime Bodhuin

Carte d'identité :

Genre : Tringa

Espèce : ochropus

Famille : Scolopacidae

Taille : 20 à 24 cm

Envergure : 39 à 44 cm

Poids : 70 à 90 g

L'oiseau du mois

Le chevalier culblanc

Toujours observé près de l'eau, ce chevalier dépend de la vase pour se sustenter en dehors de la période de reproduction. Il y recherche avec son bec des invertébrés (mollusques, crustacés, larves d'insectes...) en sondant le substrat. Cet oiseau niche dans les arbres, fait rare chez les limicoles. Il adopte durant cette période un régime plutôt insectivore. La femelle récupère un ancien nid (grive, pigeon, écureuil...) et y pond ses œufs. Elle quitte souvent le nid avant que ses jeunes ne soient capables de voler.

Crédit Richerd Schmidt

Chevalier Sylvain

Credits photo Maxime Bodhuin

Son cri de contact, un « dix-huit » typique dont la dernière syllabe est souvent répétée, permet souvent de le localiser ainsi que de le distinguer de son proche cousin : le chevalier sylvain. Mais attention, car les deux espèces peuvent cohabiter et il n'est alors pas toujours aisé de savoir précisemment quel individu pousse ces vocalises. Plusieurs critères permettent alors d'identifier l'espèce. Le chevalier sylvain a une silhouette plus fine, est en moyenne plus petit (mais attention aux chevauchements des tailles !), et possède un grand sourcil. Son plumage est également plus écailleux, le gris de la poitrine et le blanc du ventre étant séparés par une limite plutôt floue. En vol, les doigts du chevalier sylvain dépassent plus la queue que ceux du culblanc, qui présente en revanche une coloration sombre sous les ailes.

Synthèse rapport du GIEC

Vous avez certainement entendu parler **du dernier rapport publié le 9 aout dernier par le Groupe d'experts intergouvernemental sur l'évolution du climat (GIEC)**, qui est l'organisme des Nations Unies chargé d'évaluer la science liée au changement climatique.
Comme le disait Jacques Chirac : « Notre maison brûle » et on ne pourra pas dire qu'on ne savait pas.

Aujourd'hui, nous n'avons jamais disposé d'autant d'éléments scientifiques et de connaissances sur le dérèglement climatique en cours dont nos sociétés sont directement responsables ; et cette fois si la responsabilité de l'homme est incontestable !

Ses conclusions très attendues sont claires et nettes : **le changement climatique à l'œuvre est indiscutablement dû aux activités humaines** et il s'aggrave à un rythme très alarmant, plus rapide encore que ce que l'on craignait.

Synthèse rapport du GIEC

Aujourd'hui, nous n'avons jamais disposé d'autant d'éléments scientifiques et de connaissances sur le dérèglement climatique en cours dont nos sociétés sont directement responsables ; et cette fois si la responsabilité de l'homme est incontestable !

Ses conclusions très attendues sont claires et nettes : **le changement climatique à l'œuvre est indiscutablement dû aux activités humaines** et il s'aggrave à un rythme très alarmant, plus rapide encore que ce que l'on craignait.

Selon le WWF : Ce rapport est un véritable cri d'alerte des scientifiques, il est le premier d'une série de quatre publications préparées par le GIEC courant 2021 et 2022. Il montre que l'homme a transformé la planète de manière définitive et que certains changements entraînés sont irréversibles.

Pour la première fois, il documente aussi le rôle du méthane dans le changement climatique, propose des scénarios sur l'avenir qui nous attend et affirme un lien évident entre changement climatique, fréquence et intensité des phénomènes extrêmes. En témoignent les événements tragiques et meurtriers observés actuellement dans différentes parties du globe (incendies dévastateurs, vagues de chaleur, inondations etc.) alors que le réchauffement climatique actuel n'est "que" de 1,1°C par rapport à l'ère pré-industrielle. Le scénario tendanciel d'un réchauffement autour de 5°C, voire davantage, d'ici la fin du siècle, semble donc apocalyptique avec des effets décasteurs dès 2030 !

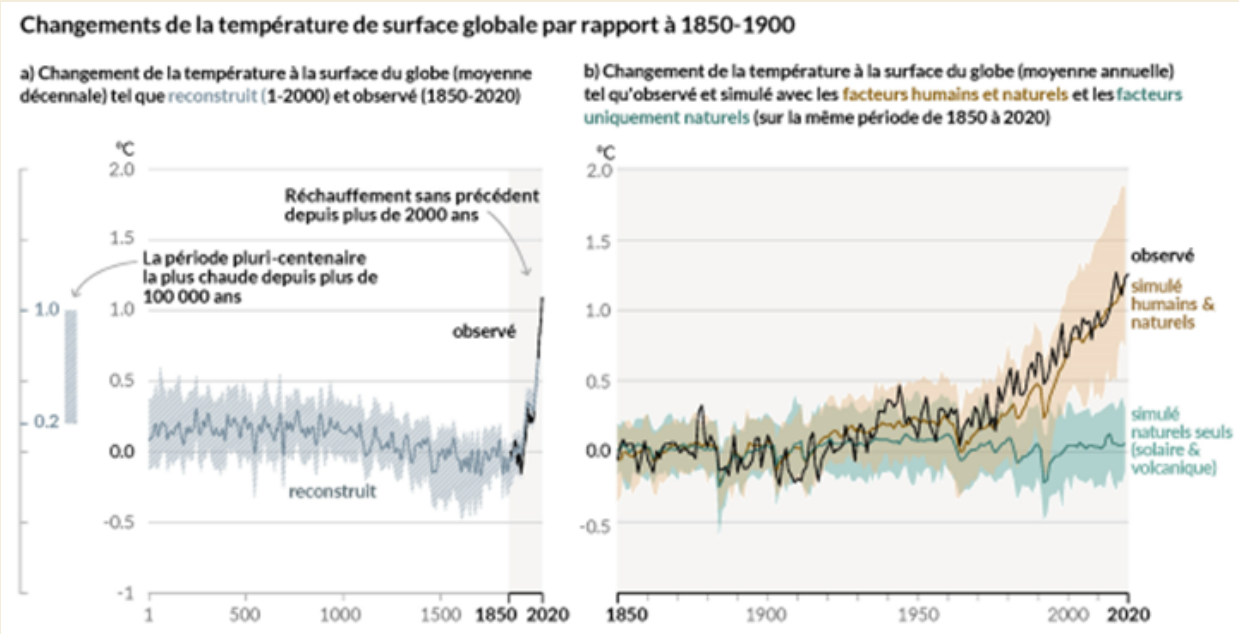

Synthèse rapport du GIEC

Selon le WWF : Véritable cri d'alerte des scientifiques, ce rapport est le premier d'une série de quatre publications préparées par le GIEC courant 2021 et 2022. Il montre que l'homme a transformé la planète de manière définitive et que certains changements entraînés sont irréversibles. Pour la première fois, il documente aussi le rôle du méthane dans le changement climatique, propose des scénarios sur l'avenir qui nous attend et affirme un lien évident entre changement climatique, fréquence et intensité des phénomènes extrêmes. En témoignent les événements tragiques et meurtriers observés actuellement dans différentes parties du globe (incendies dévastateurs, vagues de chaleur, inondations etc.) alors que le réchauffement climatique actuel n'est "que" de 1,1°C par rapport à l'ère pré-industrielle. Le scénario tendanciel d'un réchauffement autour de 5°C, voire davantage, d'ici la fin du siècle, semble donc apocalyptique, avec des effets dévastateurs dès 2025.

Résumé **selon Greenpeace** :

1. **L'influence humaine sur le climat est un fait établi et indiscutable**

Le dernier rapport du GIEC confirme ce que pointaient déjà les précédents rapports : il ne fait plus aucun doute que ce sont les activités humaines qui sont à l'origine d'un réchauffement global de l'atmosphère, des océans et des terres. De nouvelles études approfondies et des nouvelles données sont venues étayer nos connaissances sur les liens entre émissions de CO2 liées aux activités humaines, dérèglements climatiques, phénomènes météorologiques extrêmes et impacts, notamment à l'échelle régionale. Grâce à de nouveaux outils et à des méthodes plus précises, les scientifiques ont pu établir des liens directs entre des événements extrêmes précis, comme la vague de chaleur en Sibérie en 2020, et le dérèglement climatique.

2. **Le changement climatique est sans précédent et plus rapide que ce qu'on craignait**

Depuis le rapport d'évaluation de 2014, la planète a connu un réchauffement sans précédent : les cinq dernières années ont été les plus chaudes jamais enregistrées depuis au moins 1850. Les changements climatiques constatés ces dernières années sont tout simplement inédits dans l'histoire de l'humanité. La hausse du niveau de la mer s'est considérablement accélérée (trois fois plus rapide par rapport à la période 1901-1971), de même que la fonte des calottes glaciaires (celle du Groënland a fondu six fois plus vite entre 2010 et 2019 que durant la décennie précédente).

Synthèse rapport du GIEC

3. **Des points de basculement aux conséquences imprévisibles risquent d'être atteints**

Des changements profonds et à long terme sont déjà à l'œuvre de façon irréversible, souligne le rapport du GIEC : fonte des glaces, hausse des températures et du niveau de la mer, acidification des océans… Mais l'ampleur et la rapidité de ces changements dépend directement des émissions de CO2 que nous continuons à rejeter. Avec une hausse continue de ces émissions et des températures, des conséquences jusque-là jugées peu probables ne peuvent être exclues. Plus la planète se réchauffe, plus des points de basculement (tels que la disparition de la forêt amazonienne ou de la calotte glaciaire antarctique) risquent de se produire, leur accumulation pouvant avoir des conséquences aussi irréversibles qu'imprévisibles.

4. **Il est encore possible de maintenir la hausse des températures sous 1,5°C, mais…**

Dans son rapport spécial sur les conséquences d'un réchauffement planétaire de 1,5 °C, publié en 2018, l'organisme onusien estimait que cette limite serait dépassée entre 2030 et 2052, si l'on ne corrigeait pas la trajectoire actuelle. Des études plus récentes démontrent que les délais sont en fait plus serrés : si nous voulons avoir au moins 50 % de chances de limiter le réchauffement à 1,5°C, il ne nous reste plus que 440 Gt de CO2 à émettre à compter de… 2020. Or, sur la seule année 2019, les émissions mondiales dépassaient 40 Gt de CO2. En restant sur cette trajectoire, le budget carbone pour limiter la hausse des températures à 1,5°C sera épuisé dès le début des années 2030. Techniquement, l'objectif de +1,5°C reste possible mais l'urgence de la réaction s'impose à nos dirigeants !

5. **Inaction et retards ne font qu'augmenter les risques jour après jour**

Le GIEC le rappelle encore dans son dernier rapport : les différences entre un changement climatique à +1,1°C (seuil désormais atteint, par rapport à la période pré-industrielle), +1,5°C ou +2°C sont considérables. Même à +1,5°C, des phénomènes météorologiques extrêmes et inédits sont susceptibles de se produire plus fréquemment et plus intensément. Chaque dixième compte. Or, d'après nos analyses, en l'état actuel des politiques (ou de l'absence de politique) climatiques, nous nous dirigeons tout droit vers un scénario catastrophe à +2,9°C. Même si toutes les promesses des gouvernements étaient tenues, avec la mise en œuvre de mesures adéquates, la probabilité de dépasser une hausse de 2°C serait de 80%.

Le site pour le rapport du **GIEC** (en anglais) : https://www.ipcc.ch/assessment-report/ar6/
WWF : https://www.wwf.fr/vous-informer/actualites/rapport-giec-2021
Greenpeace : https://www.greenpeace.fr/climat-5-points-cles-du-rapport-du-giec/

Synthèse rapport du GIEC

Un zoom sur la France et la région des Hauts de France :

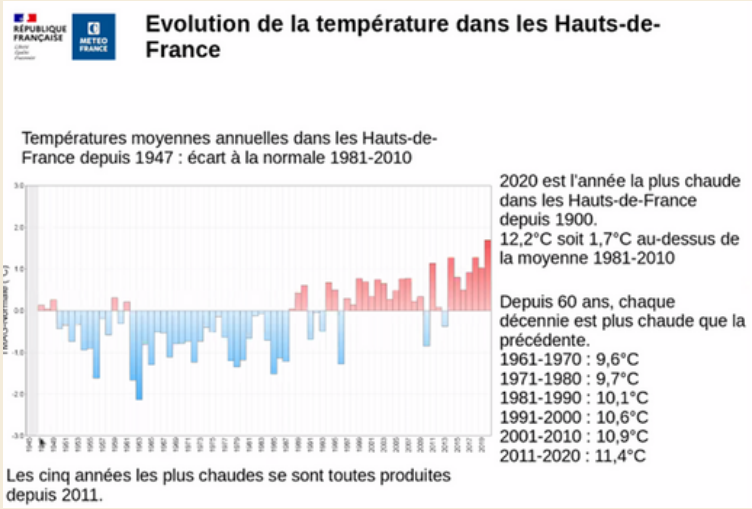

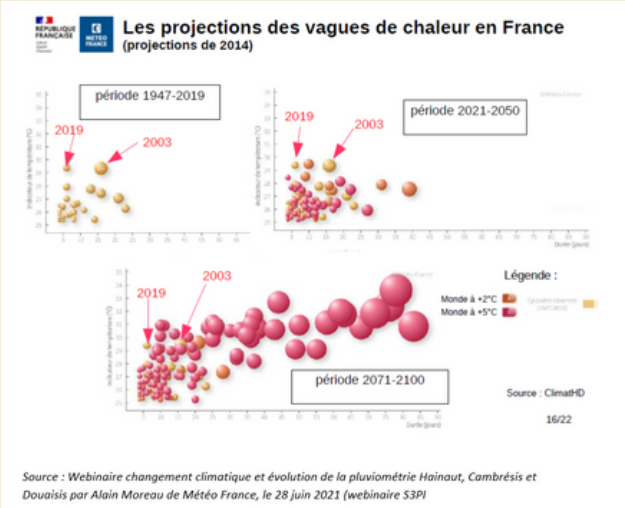

Source : Webinaire changement climatique et évolution de la pluviométrie Hainaut, Cambrésis et Douaisis par Alain Moreau de Météo France, webinaire S3PI du 28 juin 2021

Et pour « décarboner » nos vies et construire un monde durable et lutter contre le réchauffement climatique ! Je vous recommande de visionner une **conférence donnée par Jean Marc JANCOVICI** qui illustre les besoins énergétiques de notre monde actuel en énergie fossile pour « nourrir » nos machines et le défi auquel nous devrons faire face pour décarboner notre économie pour réduire nos émissions de CO2 et lutter contre le réchauffement climatique !
La version courte dans un **résumé de 5mns** : « La maison brule ! » https://www.youtube.com/watch?v=u2YiiDUDfpA&ab_channel=Eter
Et pour tout savoir sur les besoins énergétiques de notre monde, une conférence passionnante sur le sujet ! https://www.youtube.com/watch?v=3vg9kffxPtE&ab_channel=Jean-MarcJancovici

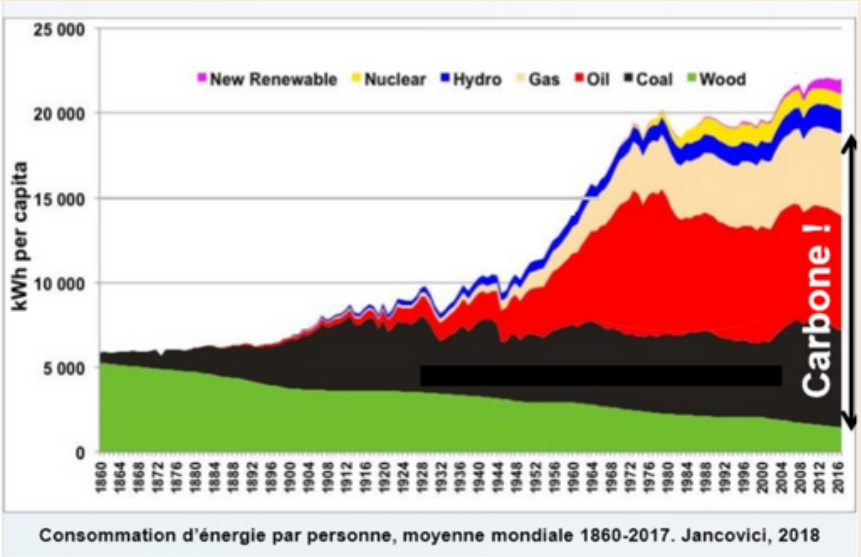

Ramassage des déchets à la citadelle de Lille

En ce jour de fête des mères, **30 mai 2021**, c'était ramassage de déchets à la Citadelle !
Rendez-vous à 9h devant les jardins du Paradis, nous étions une quinzaine pour aller ramasser des déchets en tous genres, aux abords de la Deûle et dans le parc.
Résultat ? Une **dizaine de sacs poubelle** remplis de masques, mégots, paquets de mouchoir, emballages de nourriture, paquets de préservatifs, cotons-tiges, bouteilles de bière et j'en passe ! Sans oublier de belles rencontres et la découverte d'endroits très sympas
C'est autant de dangers en moins pour notre faune environnante. A l'image de la Bernache du Canada que nous avons choisi comme triste mascotte, dont le cou est coincé dans une gaine.
Merci à toutes les personnes présentes d'avoir sacrifié leur dimanche matin (même si on devine facilement que certains ont préféré éviter le déjeuner chez la belle-mère). Merci également à :

- La Mairie de Lille – notamment Christelle Libert, déléguée à la condition animale de la ville
- Les bénévoles de l'ASPAS Nord avec lesquels nous avons coorganisé l'événement (Florence et Paul notamment)
- La direction de la propreté publique pour le prêt du matériel (pinces, sacs poubelle, chasubles) ainsi que le retrait des déchets
- Les salariés et bénévoles de la LPO (Big up à Marjorie)

A bientôt pour d'autres sessions du même type. **Suivez-nous sur Facebook pour en savoir plus.**

Quand tailler les haies et élaguer les arbres ?

Nous recevons beaucoup de questions et de plaintes concernant des tailles de haies ou d'arbres en période de nidification. C'est l'occasion de faire un point sur la législation.

Contrairement à une croyance répandue, il n'est malheureusement pas interdit de procéder à ces travaux de jardinage durant cette période critique pour les oiseaux, insectes et autres mammifères.

Deux cas spécifiques :

- Pour les agriculteurs souhaitant recevoir les aides de la PAC, la taille des haies est interdite du 1er avril au 31 juillet.
- En Alsace : des arrêtés préfectoraux interdisent aux agriculteurs, éleveurs, propriétaires ou gestionnaires de terrains ouverts plantés de haies, de tailler ou d'arracher tout ou partie de ces haies du 15 mars et au 31 juillet. Cela ne s'applique pas aux particuliers

Par contre :

- Détruire le nid d'une espèce protégée au titre de l'article L411-1 du code de l'environnement constitue un délit passible de deux ans d'emprisonnement et 150 000 euros d'amende (L415-3 dudit code) et détruire le nid d'une espèce chassable correspond à une contravention de 5e classe (article L424-10 du code de l'environnement).

Comment réagit dans ce cas ?

- Il faut **contacter l'OFB**, la gendarmerie ou la police afin qu'ils interviennent. Idéalement, avoir des preuves facilite la démarche (photographies, témoignages, résidus de nids etc).

Si vous avez besoin des questions, **contactez-nous à nord@lpo.fr**

Nature en ville
Les actions de la LPO Nord

Protection de la nidification de Faucon Crécerelle sur un immeuble prévu en démolition à Wattrelos.

La LPO Nord intègre l'urbanisme à son champ d'action dans le cadre du programme Nature en Ville afin d'accompagner les aménageurs pour une meilleure prise en compte de la biodiversité à toutes les phases d'un projet urbain : dans les processus de construction, de rénovation et démolition.

Début de l'histoire

Monsieur Christophe Racine, Responsable de Programmes de la société PARTENORD Habitat contact la LPO Nord le 22 avril 2021, à la suite du signalement de la présence probable d'un couple de rapace, donc une espèce protégée sur le bâtiment en cours de travaux de déconstruction situé rue d'avelin à Wattrelos.

Damien en charge du programme Nature en Ville effectue une première inspection du site le 27 avril de contrôle des espèces présentes. L'immeuble dont la façade extérieure est en partie dégradée offre de nombreuses cavités potentielles pour la nidification d'oiseaux malgré la pose de filet extérieur qui est en partie déchiré.

Si l'absence d'Hirondelles et de Martinet est constatée, la présence de p**lusieurs couples d'Etourneau Sansonnet Sturnus Vulagris** en train de nourrir des juvéniles est confirmée.

Enfin de rendez-vous, juste avant de quitter les lieux, un Faucon Crécerelle adulte Falco Tinnunculus est repéré dans une cavité sous la fenêtre du 3° étage à l'extrême droite de la partie arrière, il s'agit du male reconnaissable à sa tête gris bleuté.

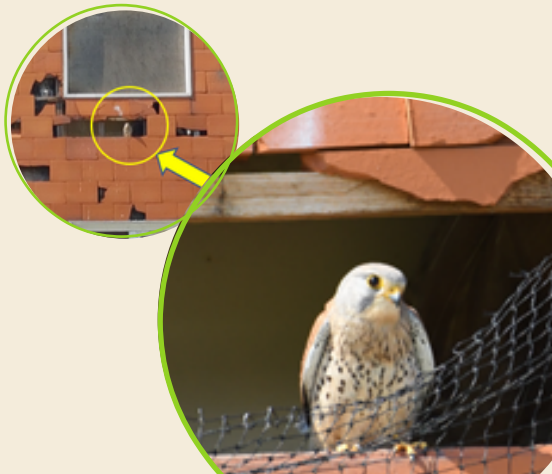

Nature en ville
Les actions de la LPO Nord

Pour nous assurer de la présence potentielle d'une nidification, Damien décide de se poster en attente de voir le couple. L'attente est récompensée puisqu'en fin de journée le mâle adulte procède à un apport de proie (rongeur du type campagnol) à la femelle, à l'entrée de la cavité ce qui est un comportement caractéristique d'une nidification en cours ou à venir, le mâle ravitaillant la femelle durant la couvaison.

Compte tenu de la probable nidification d'un couple de Faucon Crécerelle dans le bâtiment, il est convenu avec la Société PARTENORD de stopper les travaux à l'intérieur du bâtiment consistant à débarrasser la partie mobilière par les fenêtres et que la LPO Nord assure un suivi du site à raison de 2 à 3 visites par semaine.

Dérangements lors du déblaiement

Le 14 mai 2021, nous sommes prévenus de travaux de déblaiement en cours sur la partie arrière du site. Nous nous rendons immédiatement sur le site : une grue est en train de charger les déchets du bâtiment dans un semi-remorque et risque d'occasionner l'abandon du nid de la femelle, le crapaud de la grue passant à quelques mètres du nid.

Ce dérangement non prévu, semble être lié à une information qui n'a pas circulée entre les différents prestataires intervenants sur le site quant aux mesures de protection.

La LPO Nord attendait dans le cadre de son suivi d'avoir une certitude sur la nidification du couple de Faucon Crécerelle sur le bâtiment en démolition rue d'avelin à Wattrelos pour établir une recommandation de mesures de protection en fonction des différents travaux envisagés.

La société PARTENORD est alertée par la LPO Nord le matin même par mail des risques de dérangements, et des risques juridiques encourus sur la destruction intentionnelle d'une espèce protégée.

Ceci afin d'agir sur les prestataires pour faire stopper le travail d'évacuation à l'arrière du bâtiment ; afin de conserver un périmètre sécurisé d'une trentaine de mètres autour du nid avec les barrières de sécurité.
En réponse PARTENORD avec qui nous travaillons dans un climat de coopération depuis le début, a donc établi un ordre de service d'arrêt de chantier au prestataire Flandres Travaux à compter du 17 mai 2021.

Après cet épisode, le couple de Faucon Crécerelle n'est plus revu durant plusieurs jours nous laissant craindre l'abandon de la nidification ; les oiseaux sont de nouveau régulièrement vu le soir sur le mois de juin nous laissant penser que les jeunes sont nés, la femelle participant à la recherche de nourriture avec le mâle.

Epilogue

Vers la mi-juin, un jeune de bonne taille indiquant que nous sommes déjà sur un oiseau emplumé au stade juvénile ayant perdu son duvet et donc proche de l'envol est aperçu sur le bord de la cavité du nid.

Le 21 juin, lors d'un nouveau suivi de la LPO Nord, ce n'est pas 1 mais 2 oiseaux qui sont aperçus

Et après une attente vers 20 heures, c'est **en fin de compte trois jeunes faucons qui sont vus !**

Enfin pour terminer, c'est en fait 4 jeunes faucons qui seront vu et photographié par Mr Nicolas LUCAS qui est gardien d'immeuble à proximité, dont la photo ci-dessous est l'unique photo de famille au complet ; les jeunes faucons s'étant dispersés ensuite

Le 23 juin 2021, Mr Nicolas LUCAS nous signale l'envol d'un premier jeune en fin de journée. Nous nous rendons rapidement sur les lieux : les jeunes Faucons Crécerelles ont quitté le nid pour la première fois et se sont posés sur les différentes fenêtres et cavités du bâtiment et on retrouve la famille au complet avec les 4 jeunes faucons.

Nature en ville
Les actions de la LPO Nord

Le 23 juin 2021, Mr Nicolas LUCAS nous signale l'envol d'un premier jeune en fin de journée. Nous nous rendons rapidement sur les lieux : les jeunes Faucons Crécerelles ont quitté le nid pour la première fois et se sont posés sur les différentes fenêtres et cavités du bâtiment et on retrouve la famille au complet avec les 4 jeunes faucons.
Ils commencent donc leurs émancipations et leurs apprentissages sur la surveillance des parents, ici le male reconnaissable à sa tête gris bleuté avec les 4 jeunes qui sont sur différents rebord de fenêtres de l'immeuble.

Les différentes mesures de protection établies en accord avec PARTENORD depuis fin avril, avec une réelle prise en compte des enjeux biodiversité pour la protection de la nichée de Faucon Crécerelle ; ont permis le succès de reproduction et l'envol de ces 4 jeunes Faucons.
La séquence « éviter, réduire, compenser » (ERC) a pour objectif d'éviter les atteintes à l'environnement, de réduire celles qui n'ont pu être suffisamment évitées et, si possible, de compenser les effets notables qui n'ont pu être ni évités, ni suffisamment réduits. En décalant dans le temps la démolition, la séquence EVITER a permis la protection de cette espèce protégée et en intervenant auprès de la DDTM ; la LPO Nord a concouru à réduire la période d'arrêt et les couts engendrés avec une reprise du chantier au 1° septembre 2021.

Nature en ville

La préfecture Administrative de Lille devient refuge LPO

Inauguration le 29 juin 2019 : La Préfecture Administrative de Lille est désormais Refuge LP en présence de Mme Chevreuil, directrice du secrétariat général commun, Mme Bordeau Mura et de Mrs Droissart et Hotier qui ont été les interlocuteurs de Damien Villotta et Robin Kreus salariés de la LPO Nord et de Paul Maerten, président de l'association.

L'histoire de l'inscription au réseau Refuge LPO du parc de la Préfecture administrative illustre la reconnaissance du programme Refuge LPO au niveau des institutions dans le département du Nord. Elle illustre aussi, le temps long d'accompagnement nécessaire : près de 2 ans, puisque l'opération a débuté en septembre 2019.

Dans le cadre d'un appel à projet du ministère de l'intérieur, la Préfecture administrative du Nord a répondu avec un projet RSE visant à aménager l'espace nature du parc intérieur. Dans ce cadre la Ligue pour la Protection des Oiseaux du Nord a été sollicitée, et lors d'un rendez-vous sur site avec Mr AUDOUX notre premier interlocuteur le 10 octobre 2019, les contours du projet et la participation de la LPO Nord ont été précisés afin d'inscrire le parc intérieur en Refuge LPO.

Le projet de la Préfecture administrative du Nord ayant été retenu, Mrs DROISSART et HOTIER ont ensuite repris le suivi de ce projet avec la LPO Nord. Après différents échanges et dans le respect des procédures administratives 😊 ; un devis est proposé pour l'inscription au programme Refuge LPO France et sur des prestations d'aménagement assurées par la LPO Nord.

La convention est signée en juin 2020, et Robin et Damien installent fin février 2021 les différents aménagements : Nichoirs de différentes espèces, Hôtels à insectes, mangeoires et abreuvoirs afin de créer des conditions propices à l'installation de la faune et de la flore sauvage et répondre aux engagements moraux de la charte Refuges LPO.

La parc arboré intérieur possède de grands arbres et un espace vert de détente pour les salariés au cœur de la ville de Lille et constitue un « petit poumon vert » désormais équipé pour accueillir oiseaux et insectes

Zoom animations

Retrouvez 5 bonnes raisons de participer à nos animations nature en cliquant **ici** !

Zoom animations

Vacances scolaires : rendez-vous avec les centres de loisirs !

Les **26, 28 et 29 juillet**, nous étions à **Sainghin-en-Weppes** pour animer auprès des jeunes du centre de loisirs.
Le matin : découverte des insectes pour les 3-6 ans.
L'après-midi, rendez-vous avec les 7-10 ans pour des animations autour des oiseaux et des insectes.

Les plus jeunes étaient invités à rechercher dans le parc les amis de Mireille l'abeille. Chaque rencontre a amené les enfants à faire une petite activité pour découvrir le monde fascinant des insectes : leur cycle de vie, leur façon de se déplacer, leur régime alimentaire…

Ensuite, **chasse aux insectes** ! Observations des Criquets et Sauterelles, de quelques abeilles sauvages et syrphes, des papillons et autres petites bêtes qui peuplent la prairie de fleurs sauvages. Les animations se sont terminées par la réalisation d'insectes en argile. Alors combien de pattes met-on sur notre insecte ?

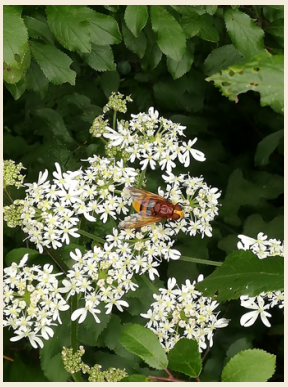

Pour les grands, on commence la semaine par la **découverte des oiseaux communs**. Dommage que la pluie se soit invitée ! Heureusement, Marjorie avait prévu des jeux d'identification et d'apprentissage à faire en salle.

Pour **les deux autres journées**, la météo était plus clémente et a permis d'observer de nombreux insectes dans les prairies qui bordées le stade.

Le dernier jour, place à l'action !
Atelier bombes à graines de plantes sauvages mellifères. De quoi sensibiliser les jeunes à l'importance de conserver notre flore locale, pour les insectes, et les oiseaux !

Nous remercions la commune de Sainghin-en-Weppes de nous avoir accueilli.
Plus d'infos sur cette semaine de sensibilisation au centre sur
Facebook de Sainghin-en-Weppes
Facebook Jeunesse Sainghin-en-Weppes

Zoom animations

weekend Art & Nature

2 Ateliers distincts pour cette animation :

Atelier Land'Art Ornitho à la Ferme Urbaine (Lille)
&
"**Quand l'art vous invite à observer ce qui vous entoure...à vos crayons !**"

Retrouvez le détail de ces animations avec retour en image sur le site Internet

Cliquez-ici

3 des oeuvres land'art réalisées land'art : pic-vert, rouge-gorge et pic-vert

Zoom animations

Cet été : observons les insectes !

La saison étant moins propice à l'observation des oiseaux, nous avons proposé de nombreuses animations autour des **insectes**.
Le **10 juillet,** Laure animait une sortie au Marais d'Arleux pour découvrir la faune minuscule. Malgré la pluie, les participants ont pu observer des Odonates (libellules) abritées dans les hautes herbes ou sous le feuillage des arbustes, avec observation d'exuvies et de récentes émergences : Sympétrum sanguin, Agrion élégant, Agrion jouvencelle. Ainsi que d'autres insectes assez communs parmi d'autres familles d'insectes (Coléoptères, Hyménoptères, Diptères, Hémiptères). Au vu de la météo peu favorable pour la saison, ils ont fait quelques observations ornithologiques : Martin-pêcheur d'Europe, Pic épeiche, Sterne Pierregarin, Rousserolle verderolle…

Ensuite, Marjorie était à Jeumont le **21 juillet** pour faire découvrir les insectes de différents milieux naturels : la prairie, le bois et la mare. Sur le site du Watissart, les participants ont passé toute l'après-midi à chercher et observer les insectes. Ceux-ci n'ont pas fini de nous émerveiller par leur diversité et leur adaptation au milieu dans lequel ils évoluent.

Dernière activité d'août sur cette thématique :

le dimanche 8 au Jardin des Plantes de Lille.
Cette fois-ci, Marjorie a invité le public à observer les insectes dans les carrés botaniques et a essayé d'identifier la famille à laquelle ils appartenaient.

Ensuite, direction la salle d'animation pour réaliser "La Boîte Entomo LPO" des grandes familles d'insectes.

Envie d'en savoir plus sur ces activités ? Rendez-vous sur notre site internet : **cliquez-ici**

Zoom animations

Cette année, la LPO Nord vous propose trois animations :

- **Samedi 14 août** – Sortie nocturne aux Ansereuilles à Wavrin avec Laure Jouet "Chauves-souris, connaître et favoriser ces auxiliaires de cultures"
- **Vendredi 20 août** – Nuit de la Chauve-souris à Mouvaux avec Marjorie Thurotte & Robin Kreus
- **Vendredi 27 août** – Nuit de la Chauve-souris à Hem avec Marjorie Thurotte & Robin Kreus

La Nuit de la Chauve-souris

Depuis plus de 20 ans, la Société Française pour l'Etude et la Protection des Mammifères (SFEPM) organise, chaque année, la Nuit Internationale de la chauve-souris, afin de faire découvrir à un large public la biologie, le mode de vie, les menaces mais aussi les actions de protection mises en place pour préserver les Chiroptères.

Partout à travers la France, des spécialistes vous proposent des conférences, des sorties nocturnes à l'écoute des chauves-souris, des expositions, des projections de films, des ateliers... gratuits et ouverts à tous !

Pour satisfaire tous les curieux, des animations sont organisées du **20 juin au 20 septembre 2021**. Pour découvrir les animations proches de chez vous, c'est par ici : https://www.nuitdelachauvesouris.com/organisation-animation.

Rendez-vous donc tout l'été et le week-end principal d'animation les samedi 28 et dimanche 29 août 2021 pour **la 25ème Nuit Internationale de la chauve-souris !**

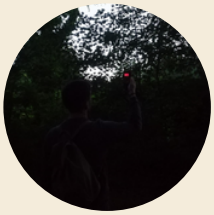

Nuit de la Chauve-souris au Parc des Ansereuilles à Wavrin du 14 août

Retrouvez l'article sur cette animations sur le site Internet
Cliquez-ici

Vie associative

28 août journée portes ouvertes réservée aux bénévoles

Depuis plus d'un an de pandémie et plusieurs confinements, devenir bénévole n'a pas été simple, car difficile de se réunir.

La situation s'améliore petit à petit grâce à la vaccination. Aussi avons-nous organisé une journée portes-ouvertes à Lille, pour réunir les bénévoles actifs et responsables de groupes LPO Nord avec les bénévoles en attente de premières missions désireux de vraiment s'impliquer.

Rejoignez l'équipe des bénévoles dans les locaux rue du mal assis à Lille (Ex collège Camus)

L'assemblée générale

Pensez à vous inscrire à l'Assemblée Générale de 2021, destinée à valider les rapports d'activités et financier pour l'année 2020 !
Elle aura lieu dans **nos nouveaux locaux à Lille, rue du Mal Assis, le matin de 9 h 30 à 12 h.** L'occasion d'avoir un retour sur ce qu'il s'est passé en 2020, et rencontrer une partie de l'équipe LPO Nord.
[Formulaire d'inscription >> **CLIQUEZ ICI**]

L'après-midi, nous accueillerons Vianney Fouquet de l'Observatoire Régional de la Biodiversité pour une conférence.

Vie associative

Conférence : État des lieux de la biodiversité en région
Enjeux, principaux milieux naturels, espèces phare des Hauts-de-France

Cette année a été édité "*Nature en Hauts-de-France*", un ouvrage de sensibilisation du grand public à la richesse du patrimoine naturel régional. Conçu et édité par l'Observatoire de la biodiversité des Hauts-de-France (avec le concours financier de l'Union européenne -FEDER-, de la Région, de la DREAL, de l'Office français de la biodiversité, et des deux Agences de l'eau Artois-Picardie et Seine-Normandie), ce livre se divise en deux parties.

Les cinquante premières pages dressent un état des lieux de la biodiversité, tout en mettant l'accent sur les responsabilités de notre région dans la préservation de certaines espèces. Les 150 suivantes, elles, font le tour de 15 grands milieux naturels régionaux (dunes, falaises et côtes rocheuses, estuaires, mer, grandes cultures, rochers/éboulis/cavités, cours d'eau, vallées alluviales, marais et tourbières alcalines, pelouses calcicoles, landes, bocage, bois et forêts, terrils, villes et villages). Des paragraphes thématiques présentent des sites uniques, des êtres vivants étonnants, des problématiques méconnues ou des enjeux avérés. Des photographies « pleine page » invitent à suivre chargés de missions et techniciens sur le terrain, et des dessins illustrant des scènes de vie plongent le lecteur au cœur des écosystèmes.

A la suite de cette publication, Vianney FOUQUET intervient sous forme de conférences, dans les établissements scolaires de la région, les structures environnementales, les collectivités, les musées, etc.. Le 9 octobre, c'est à Lille, dans nos locaux, rue du Mal Assis, qu'il nous présentera l'état des lieux de la biodiversité en région (Enjeux, principaux milieux naturels, espèces phare des Hauts-de-France).

Nous sommes ravis de **l'accueillir et de pouvoir vous proposer cette conférence qui suivra notre Assemblée Générale.**

Lieu : rue du Mal Assis à Lille
Horaires : 14h – 16h
Conférence **gratuite, sur inscription.**
Inscription **formulaire Internet** ou par mail à **nord@lpo.fr** ou par téléphone au 06 56 84 19 92

Lire, voir, écouter

***Sur les traces des chauves-souris* – FCPN**

Cliquez-ici

84 pages pour mener l'enquête sur ces fascinants animaux étape par étape : dans sa maison, son quartier, sa commune… Nombreuses activités, fiches pratiques, dessins, photos… Fourni avec un guide couleur des espèces les plus fréquentes.

Un film passionnant " ***Une vie de Grand rhinolophe*** " en accès libre sur Youtube. N'hésitez pas à le regarder, c'est le moment d'en apprendre plus sur les chauves-souris et leur mode de vie tout en s'émerveillant face à des images sublimes et inédites !

Cliquez-ici

La biodiversité des sols, une immersion fantastique au cœur du vivant sous nos pieds !

Intervention de Marc-André SELOSSE Professeur au MNHN dans le cadre des rencontres de l'agriculture du vivant

Cliquez-ici

Lire, voir, écouter

Pour écouter **les ultrasons des chauves-souris**, vous pouvez vous munir d'une bat box. Rendez-vous sur la boutique LPO >>
detecteurs-enregistreurs-ultrasons/bat-box sur boutique LPO

CRÉER...**votre gîte à chauve-souris** !

Nous vous conseillons de lire la fiche de l'association Picardie Nature qui vous explique en quelques lignes comment le fabriquer et vous donne les bons conseils;

Cliquez-ici

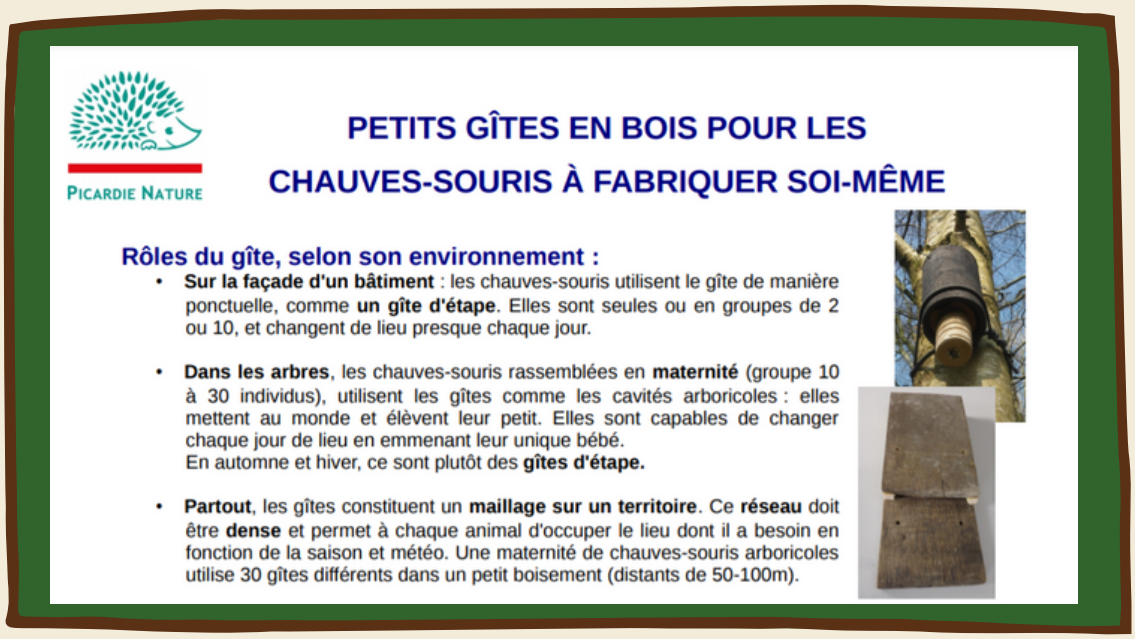

PICARDIE NATURE

PETITS GÎTES EN BOIS POUR LES CHAUVES-SOURIS À FABRIQUER SOI-MÊME

Rôles du gîte, selon son environnement :

- **Sur la façade d'un bâtiment** : les chauves-souris utilisent le gîte de manière ponctuelle, comme **un gîte d'étape**. Elles sont seules ou en groupes de 2 ou 10, et changent de lieu presque chaque jour.
- **Dans les arbres**, les chauves-souris rassemblées en **maternité** (groupe 10 à 30 individus), utilisent les gîtes comme les cavités arboricoles : elles mettent au monde et élèvent leur petit. Elles sont capables de changer chaque jour de lieu en emmenant leur unique bébé.
  En automne et hiver, ce sont plutôt des **gîtes d'étape.**
- **Partout**, les gîtes constituent un **maillage sur un territoire**. Ce **réseau** doit être **dense** et permet à chaque animal d'occuper le lieu dont il a besoin en fonction de la saison et météo. Une maternité de chauves-souris arboricoles utilise 30 gîtes différents dans un petit boisement (distants de 50-100m).

N'hésitez pas à consulter notre agenda en ligne pour avoir accès à la totalité des animations !

Faucon s' voit

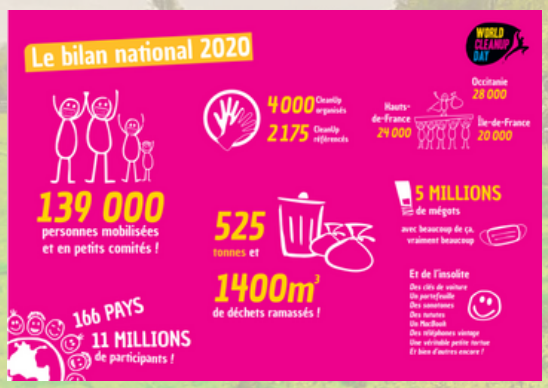

Contribuons ensemble au nettoyage de notre planète.
Rendez-vous sur le site de l'association pour trouver un point de ramassage proche de chez vous, ou pour en organiser un **https://www.worldcleanupday.fr/**

Retrouvez plus d'infos sur cette association en cliquant sur ce lien : **https://www.worldcleanupday.fr/wp-content/uploads/2021/02/Pre%CC%81sentation-WCUD-2021-finale.pdf**

https://www.facebook.com/lpo59/

https://nord.lpo.fr/

nord@lpo.fr
06 56 84 19 92

Complexe sportif et culturel
32 rue du Bourg 59320 Ennetières-en-Weppes
et
rue du mal assis à Lille

réseau SOS faune sauvage
07 72 22 51 40

LPO
AGIR pour la BIODIVERSITÉ NORD

N'hésitez pas à consulter notre agenda en ligne pour avoir accès à la totalité des animations !

Faucon s' voit

1921 2021 Refuges LPO ©

La LPO Nord est honorée de célébrer prochainement, le centenaire des Refuges. C'est en 1921, en forêt de Mormal, qu'Adrien LEGROS a créé le premier refuge LPO de France, pour mettre en valeur la reconstitution de cette forêt ravagée par la Première Guerre Mondiale (avec des fonds principalement américains). Il ne reste rien de ce premier Refuge de la Cabine, détruit par vétusté. La LPO Nord a proposé à la LPO France d'instaurer un refuge dans un lieu chargé d'histoire : une partie des Remparts édifiés par VAUBAN dans la ville du QUESNOY, à proximité immédiate de cette forêt de Mormal. Ces fortifications faisaient partie du Pré Carré, la double ligne de fortifications érigées pour protéger la frontière de la France avec un ennemi traditionnel de l'époque : Les Provinces Unies (futurs Pays-Bas).

Nous accueillerons donc avec grand plaisir, notre Président National, Allain BOUGRAIN-DUBOURG, pour une journée que nous souhaitons historique dans ce lieu chargé d'histoire, conviviale et festive avec l'appui et la participation de l'ensemble des LPO présentes en Hauts-de-France.

Paul MAERTEN, Président LPO Nord

https://www.facebook.com/lpo59/

https://nord.lpo.fr/

nord@lpo.fr
06 56 84 19 92

Complexe sportif et culturel
32 rue du Bourg 59320 Ennetières-en-Weppes
et
rue du mal assis à Lille

réseau SOS faune sauvage
07 72 22 51 40

LPO
AGIR pour la BIODIVERSITÉ NORD

N'hésitez pas à consulter notre agenda en ligne pour avoir accès à la totalité des animations !

Faucon s' voit

18 septembre
World Clean Up Day

25 Septembre
Commémoration centenaire création 1er refuge LPO

9 octobre
Assemblée générale LPO Nord
Exercice 2020

Samedi 2 et dimanche 3 octobre
les journées européennes de la migration

https://www.facebook.com/lpo59/

https://nord.lpo.fr/

nord@lpo.fr
06 56 84 19 92

Complexe sportif et culturel
32 rue du Bourg 59320 Ennetières-en-Weppes
et
rue du mal assis à Lille

réseau SOS faune sauvage
07 72 22 51 40

LPO
AGIR pour la BIODIVERSITÉ NORD