avril 2020 n° 2

LPO Info NORD

Lettre d'information mensuelle

- Les fleurs sont de retour
- En avril le hérisson se réveille
- Le retour du martinet

AGIR pour la BIODIVERSITÉ NORD

EDITO

La LPO Nord s'est trouvée dans l'obligation, comme une très grande partie de la France et sur recommandations de la LPO France, de **suspendre toutes ses activités**, toutes ses sorties, toutes ses animations. Et comme presque tout le monde, nous sommes confinés, sous un soleil magnifique et nous piaffons, mais il faut être **raisonnables et citoyens**.

Nous avions donc plusieurs sorties prévues, pour voir arriver les oiseaux migrateurs, une sortie nocturne pour écouter les Chevêches ; une semaine Nature et Déchets dans notre local d'ENNETIERES EN WEPES, avec visite d'une exposition par les écoles, dans la semaine, ramassage des déchets dans les chemins alentour le samedi, et conférence Portes ouvertes le dimanche. Tout cela est bien sûr reporté à des jours meilleurs.

Toutes les réunions extérieures ont été également annulées bien sûr : était prévue une rencontre avec les responsables de l'Université de LILLE (avec qui la LPO N a déjà une convention de partenariat pour inscrire le campus de VILLENEUVE D'ASCQ en refuge). Des visites sur le site d'Auchan Englos pour inventaire et préconisations, également prévues, ont été annulées. La rencontre qu'avait prévue Claude DELILLE pour visiter un refuge avec d'autres « refugistes » fin mars, a été également reportée. Des réunions de formation à ROCHEFORT ou à PARIS également.

En attendant et grâce aux réseaux informatiques, nous avons pu quand même organiser et participer à des **réunions téléphoniques ou des visio-conférences**, notamment une réunion de bureau le 17 mars. Cela ne remplace quand même pas les contacts directs…

L'équipe travaille malgré tout, chacun chez soi, notamment sur le nouveau **site Internet, en cours de refonte totale**, sur le modèle des autres LPO, et notamment de la LPO 62, dont le concepteur nous a brillamment aidés ; et notre ami Gérald DIELEN en est l'administrateur général, très actif et parfaitement au fait des arcanes de WORD PRESS…

Par contre, nous avons pu continuer la **procédure d'adhésion** de la LPO N à la Maison Régionale de l'Environnement et des Solidarités (MRES qui a déménagé de la rue Gosselet à FIVES, rue Jules de Vicq) à NORD NATURE ENVIRONNEMENT. Et boucler le dossier de subvention accordée par la Région pour la **création du poste** de Damien VILLOTTA.

Paul MAERTEN, président LPO Nord

Paris le 18 mars 2020

Lettre d'Allain Bougrain Dubourg à la famille LPO

Alors que les jonquilles sortaient sans frilosité de l'hiver le plus chaud que l'on ait connu depuis la création de la météo, le confinement s'est imposé à chacun d'entre nous. La LPO a non seulement mesuré les conséquences potentielles de la pandémie mais elle les a anticipées. Je tiens, à ce titre, à remercier les professionnels de notre association et plus spécialement les fonctions support (RH, informatique, finances…) qui ont orchestré avec rigueur mais compréhension notre futur proche. Parmi les conséquences immédiates de cette crise sans précédent, nous avons évidemment organisé nos activités autour du télétravail. Mais il nous a fallu suspendre toutes les animations de terrain, les sorties nature, etc... De même, les centres de soin ont dû être fermés, en maintenant évidemment l'assistance des animaux déjà recueillis. À ce propos, la LPO disposait d'un stock de masques nécessaires en cas de marée noire : devant la pénurie actuelle nous avons décidé de les donner au corps médical pour un meilleur usage possible.

Poursuivant coûte que coûte notre combat, nous devons faire face à de multiples difficultés. Pourrons-nous réintroduire de nouveaux jeunes gypaètes barbus qui devaient animer les ciels cévenols et drômois ? La frontière Espagnole étant fermée,
nous négocions une dérogation exceptionnelle. Nous sommes intervenus fermement pour exiger l'arrêt complet de la chasse aux prétendus « nuisibles », et un nouvel abattage des bouquetins du Bargy. Deux réunions téléphoniques avec Elisabeth Borne et Emmanuelle Wargon nous ont permis d'avancer sur ces dossiers, et ceux de la scandaleuse cellule Demeter, du maintien ou non du congrès de l'UICN, des perspectives de notre propre congrès à Beaune etc.

La LPO étant une grande structure associative, nous avons évidemment tenu à partager notre expérience avec les autres. C'est ainsi que nous avons communiqué à toutes nos associations locales et autres structures engagées dans la protection de la biodiversité la méthodologie que nous nous sommes appliquée. De même, j'ai demandé à la Ministre de la Transition Ecologique et Solidaire qu'un accompagnement économique exceptionnel bénéficie à la LPO et aux associations naturalistes

Le fait de nous mettre en ordre de marche pour combattre le coronavirus ne nous empêche pas de nous interroger sur ses origines. Sur le marché de Wuhan, on a compté plus de 110 espèces d'une faune déracinée. Lézards desséchés, serpents dépecés, tortues agonisantes, pangolins mourants, civettes, chauves-souris ou même koalas figuraient dans cette pathétique ménagerie qui a conduit à la pandémie que nous subissons. J'ai connu ces cimetières promettant des vertus
aphrodisiaques ou thérapeutiques à Taïwan, au Bénin, au Cameroun, en Amérique latine et, bien sûr, en Chine. Il faut en finir immédiatement avec cette odieuse exploitation du vivant. Cette mesure doit s'inscrire comme une priorité au niveau
mondial.

En attendant, et au nom de la LPO, je souhaite à chacun d'entre vous, adhérents, bénévoles ou salariés, ainsi qu'à vos familles, d'être épargnés par le terrible virus, et de profiter de cet « arrêt sur image » pour prendre soin de vos proches et observer la nature depuis votre fenêtre ou votre jardin

Bien amicalement,
Allain Bougrain Dubourg
Président de la LPO

Texte de Marjorie Thurotte

LES FLEURS SONT DE RETOUR

Vous avez sûrement déjà été interpellé par ces nombreuses fleurs qui égayent le paysage depuis quelques semaines.

Dans les bois, nous retrouvons la **Ficaire fausse-renoncule**, **l'Anémone des bois**, la **Violette des bois**, et la **Primevère des bois**. Les feuilles de **l'Ail des ours** font le régal des cueilleurs et ses fleurs ne tarderont pas à rejoindre celles de la **Jacinthe des bois**.

Ficaire fausse-renoncule

Violette des bois

Primevère des bois

Anémone sylvie

Ces plantes de sous-bois profitent de cette période où les arbres et arbustes n'ont pas encore leurs feuilles pour profiter de la lumière, avant qu'elles ne leur fassent de l'ombre. Et cela tombe bien car quelques insectes ce sont déjà réveillés.
Avant elles, un arbuste commun et très apprécié pour ses fruits a déjà fleuri : le **Noisetier commun**. Ses fleurs mâles n'ont pas attendu le réveil des insectes pollinisateurs puisqu'elles se servent du vent pour transporter leur pollen. Ces fleurs s'appellent des chatons !

D'autres arbres égayent le bord des chemins et cours d'eau avec leurs chatons : les **Saules**. Leurs fleurs sont nectarifères et dégagent un doux parfum qui attire les pollinisateurs. Les Saules se servent à la fois du vent (pollinisation anémophile) et des insectes (pollinisation entomophile) pour transporter leur pollen vers les arbres femelles. Les Saules sont « dioïques » : chaque espèce présente des individus mâles (qui produisent le pollen) et des individus femelles. Le **Noisetier**, lui, est « monoïque » : les fleurs mâles et femelles sont sur le même individu, même si les fleurs femelles sont très discrètes et difficilement observables !

Fleurs mâles – Saule sp.

Fleurs femelles – Saule sp.

En ville aussi les fleurs font leur grand retour : **Lamier blanc, Lamier pourpre, Véronique de Perse, Véronique à feuilles de lierre, Pâquerette, Pissenlit, Cardamine, Fumeterre officinal**…

Quel bonheur de revoir la floraison de toutes ces plantes et de croiser des bourdons en les observant. C'est le moment de laisser une place à celles qui arriveront au fil de la saison.

Dans les Hauts-de-France, les espaces sont fragmentés et artificialisés. L'équivalent de la surface de Tourcoing est bétonné. Toutes les espèces ont besoin de nous pour retrouver leur place, même les végétaux !

Vous avez un jardin ? Laisser un **coin non tondu** où la flore sauvage pourra s'épanouir, elle apportera nourriture et abris aux insectes, qui attireront à leur tour les oiseaux.

Un balcon ? **Semer des graines de prairies fleuries** locales dans vos pots ! Vous pouvez même installer un **petit hôtel à insectes** pour accueillir les abeilles et guêpes solitaires.

Ni jardin, ni balcon ? Semez des **graines de plantes sauvages nectarifères** dans des balconnières que vous disposez sur votre **appui de fenêtre**.

ZOOM SUR LE PISSENLIT

Selon une étude de l'OFB, Le Pissenlit est la plante la moins aimée dans le Pas-de-Calais. Pourtant, l'Université de Liège a étudié le Pissenlit : c'est une plante extrêmement utile pour la faune. On lui a attribué la note de 5/5 pour l'intérêt nectarifère et 5/5 pour l'intérêt pollinifère. Cela veut dire qu'il apporte beaucoup de nourriture aux abeilles, mais aussi aux papillons, aux guêpes, mouches, syrphes…

Et ce n'est pas tout ! Il est comestible et médicinal.

- **Une salade tonique et dépurative** avec ses feuilles riches en vitamine C et en carotène. Utilisez les jeunes feuilles de printemps et râpez quelques amandes. Ajoutez de l'huile de noix.

- **Pour les amateurs de vin :** infusez 24h à la tiédeur les fleurs dans 4 fois leur poids d'eau et leur demi-poids en sucre. Filtrez et additionnez de levure de vin. Ce vin est voisin du vin de raisin !

- **Digestion difficile ?** Faites bouillir 50 à 60g de racines et de feuilles dans 1 L d'eau. Boire chaud et lentement 2 à 3 fois par jour pendant 20 jours.

Comment le reconnaître ?
Taraxacum officinale, de son nom latin.
La tige qui porte l'inflorescence est dressée et dépourvue de feuilles, celles-ci sont disposées en rosette à la base de la plante.
Les fruits portent des aigrettes qui leur permettent de s'envoler avec le vent.
Le pissenlit produit un latex blanc qui s'écoule quand on casse la tige.

Texte de Linette Turpin

MISSION HERISSON LPO NORD

https://www.lpo.fr/missionherisson

En Avril le Hérisson se réveille :
les bons gestes pour l'accueillir dans son jardin

Le **réveil définitif du Hérisson d'Europe se fait en avril** quelles que soient les conditions climatiques.
… et le **réveil du jardinier** aussi ! Alors restons vigilants…

Les endroits favoris du Hérisson pour se cacher la journée :

sous un arbuste ou boisement
sous un amas de branches ou de feuilles mortes
dans des ronciers
au fond d'une grange
tout autre endroit à l'abri du froid et du vent…

Avec le printemps vous imaginez un nouveau jardin, remanié, encore plus beau que l'année précédente ? Superbe idée !

Avant de bêcher, retourner, couper, scier, nettoyer… **vérifiez** qu'aucun Hérisson ne soit caché et réservez lui un coin tranquille sans dérangement. Il pourra ainsi nettoyer votre jardin des **coléoptères, escargots, limaces, chenilles, araignées, sauterelles, criquets, etc** ….pendant que vous dormez la nuit, et en avril il est affamé après son hibernation !

Voici les pièges à éviter pour les Hérissons si utiles à l'entretien de votre jardin :

→ Bannir les **produits chimiques** (herbicides, insecticides, etc) de votre jardin. Des alternatives existent : cendre, marc de café, sable, etc.... Depuis le 1er janvier 2019 les pesticides de synthèse sont interdits à la vente aux particuliers comme le stipule la loi Labbé (loi n°2014-110 du 06/02/2014 visant à mieux encadrer l'utilisation des produits phytosanitaires sur le territoire national) Seuls les produits de traitement naturels sont autorisés.

→ Ne déplacez pas les **tas de feuilles sèches**, ou bien vérifiez si un hérisson n'est pas caché dessous. *Brûler les déchets verts est totalement interdit dans les communes urbaines et peut être toléré à certaines conditions en milieu rural. Renseignez-vous.*

→ Placez des **planchettes** rugueuses ou un grillage à demi-immergé, incliné en bord de **piscine** ou de **mare** pour qu'il puisse remonter sur la berge et éviter ainsi la noyade.

→ Cavités pièges : en cherchant un abri ou de la nourriture, le hérisson s'engouffre dans des passages ou objets dans lesquels il ne peut se dégager ! **Bouchez les accès dangereux** aux départs de canalisations, regards de gouttière… avec du grillage fin.

→ Attention aux **boîtes de conserve**, **vieux bocaux, sacs en plastique, pots** en tout genre qui peuvent constituer des pièges mortels.

→ **Tondeuses et Rotofil** : Le bruit ne fait pas fuir les hérissons ! Ils se retrouvent ainsi grièvement blessés. Vérifiez le long des haies avant de débroussailler et tondre !

Les bonnes pratiques au jardin :

→ Une gamelle d'eau peu profonde est toujours la bienvenue surtout en période estivale.
Ne jamais donner de pain et/ou de lait à un hérisson ! Bien qu'apprécié cela lui provoque des diarrhées mortelles.

→ **Construire un gîte** pour hérisson : Le hérisson n'est pas très exigeant. Une caisse retournée recouverte de feuilles avec une entrée suffit à l'accueillir. Vous pouvez lui fournir un gîte plus élaboré comme un tas de bois spécialement aménagé ou un gîte spécialement conçue pour lui.

→ Il sera installé dans un **endroit tranquille**, à l'abri des vents dominants, de l'ensoleillement direct et de la pluie (sous une haie, contre un mur), l'entrée orientée au sud-est si possible. Ne mettez rien à l'intérieur du gîte. Laissez-le apporter lui-même les matériaux pour la construction de son nid.

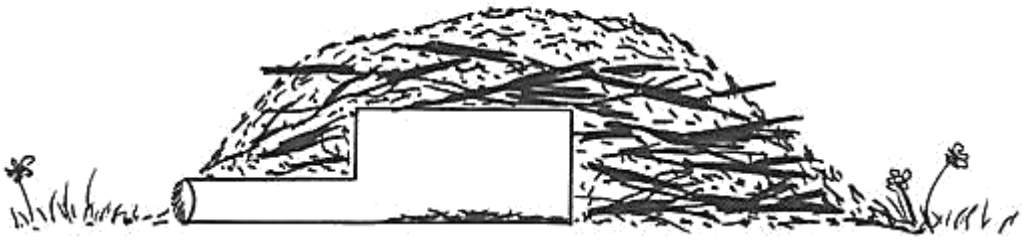

EN RESUME POUR AIDER LE HERISSON

- maintenir ou planter des haies
- mettre de l'eau à disposition en cas de forte sécheresse
- préparer un abri protégé des courants d'air, de l'ensoleillement direct et de l'humidité
- installer une planchette rugueuse sur le bord de vos bassins pour qu'il puisse s'y agripper et ressortir
- laisser une ouverture d'au moins 10 cm dans le bas de vos clôtures de jardin
- Laisser des zones enherbées

MERCI POUR LUI !

LE MARTINET NOIR (Apus apus)

Texte de Francis Flinois / photos oiseaux.net/ Nacarat

Mi-avril, le Martinet noir, comme l'hirondelle dont il est un faux cousin même si parfois il est appelé « Hirondelle de ville ou Hirondelle de clocher », reviendra de migration dans notre département du Nord.
Il repartira dès fin juillet vers son lieu d'hivernage.
Il nichera en milieu urbain, généralement dans les anfractuosités des anciens bâtiments. Il reviendra chaque année dans le même nid, avec la même compagne.
Le Martinet niche en colonies. Il peut vivre 20 ans. Ses ailes sont en forme de faux et son envergure est de 45cm. Ses ailes sont très grandes, et s'il tombe à terre, (en percutant un fil par exemple) il ne peut plus s'envoler, il faut donc le prendre en main et le lancer vers le haut pour qu'il puisse s'envoler de nouveau.

Son cri est un sifflement strident en trilles : https://www.xeno-canto.org/510982

C'est un oiseau qui peut voler jusqu'à **300 jours par an sans se poser** : il **se nourrit en vol** de plancton aérien et de petits insectes volants, il boit en rasant l'eau, mais aussi il **dort en vol** à haute altitude (environ 2000m). Lors du nourrissage des jeunes, il gobe et emmagasine ses proies en boules dans son jabot et les restitue aux jeunes.
Par mauvais temps, il est capable de faire plusieurs centaines de kilomètres pour trouver sa nourriture. Les Martinets volant en bandes annoncent le beau temps.

Il a un **vol rapide** à très rapide. Il est toujours difficile de le voir rentrer dans son nid, car il prend de la vitesse et freine brutalement à quelques centimètres de l'entrée de son nid, ce qui rend difficile le recensement de cette espèce (ce recensement se fait en comptabilisant le nombre de nids occupés, et ces nids se trouvent souvent à plus de 4 mètres de hauteur). Le GON (groupe ornithologique et naturaliste du Nord-Pas de Calais) recense entre 26.000 et 47.000 Martinets dans le Nord-Pas de Calais et 70 couples dans le périmètre Lille-Lomme-Hellemmes (recensement piloté par la ville de Lille avec le GON et la LPO Nord)
Le Martinet est **protégé**. Dans les villes, les réfections de bâtiments anciens ou les reconstructions modernes, ne lui permettent plus de nicher. **Les grandes entreprises de travaux publics travaillent en partenariat avec la LPO** en prévoyant, dès la conception des bâtiments, l'installation de **nichoirs à Martinets, mais aussi d'autres oiseaux** comme les Moineaux, les Hirondelles de fenêtre, mais aussi les Chauves-souris (mammifères).

Vous aussi, vous pouvez participer à la protection du Martinet en posant des nichoirs disponibles à la boutique de la LPO https://boutique.lpo.fr/ .

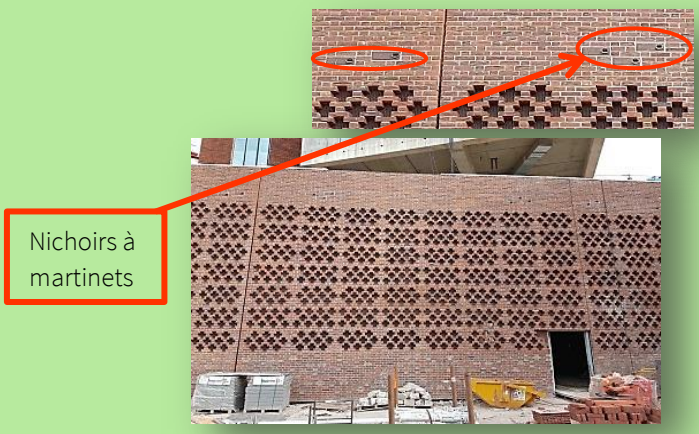

Texte Marjorie Thurotte et Paul Maerten

LPO NORD EN ACTION

1- La Biodiversité en fête aux Près du Hem

La LPO Nord a participé ce dimanche 8 mars 2020, à ARMENTIERES à la présentation des résultats des 3 ans de **l'opération TEC** (tous éco-citoyens) de l'Intereg France-Wallonie-Vlaanderen.

Les études portaient sur les oiseaux des champs, les busards, la chevêche d'Athéna etc… des deux côtés de la frontière et en français ou en flamand… La signature d'une **nouvelle charte de coopération** était le moment solennel de la journée, devant un hôtel à insectes grandiose reprenant les lettres TEC.

Après un déjeuner sur le pouce, occasion **d'échanges avec le GON ou Lys-Nature**, la LPO Nord a installé un **stand** pour présenter ses actions et proposer aux enfants de découvrir, ou redécouvrir le **Hérisson d'Europe**. Les bénévoles Claudine, Gérald, Hubert et Paul étaient présents pour répondre aux questions des visiteurs et promouvoir les différentes actions. Marjorie invitait les enfants à compléter la carte d'identité du Hérisson d'Europe.

Pour cela, il fallait tout d'abord chercher parmi les illustrations : ce que mange le hérisson, les dangers qu'ils rencontrent, ses prédateurs etc. Ensuite, les familles jouaient à la « cocotte Hérisson » pour récupérer des informations supplémentaires. Et pour savoir comment accueillir les hérissons dans son jardin, rien de tel qu'une maquette et un peu de réflexion ! #MissionHérisson

2- Accueil d'une stagiaire

Nous souhaitons la bienvenue à Maële Minetti-Veïa qui rejoint notre équipe pour un stage de quatre mois. Étudiante en Master d'Écologie opérationnelle à l'Université Catholique de Lille, elle suivra nos salariés et bénévoles sur différentes missions : suivis ornithologiques et inventaires, sorties et animations nature, accompagnement sur le projet Life Agriculture, et état des lieux des différents tests en Agroécologie sur la région Hauts-de-France. Son stage commence dans des circonstances particulières liées aux événements. Elle est actuellement en télétravail, en lien quotidien avec les salariés.

3- Le nouveau site internet bientôt en ligne

Notre équipe travaille depuis quelques semaines, avec l'aide précieuse du créateur du site de la LPO du Pas-de-Calais, à l'élaboration du site internet de la LPO Nord. Voici un aperçu de ce qui vous attend !

Dans la page d'accueil vous retrouverez nos derniers articles, ainsi que des logos qui vous mèneront vers différentes rubriques. Un espace dédié à notre association vous présentera notre fonctionnement, notre équipe, nos partenaires... Nos actions : l'éducation à l'environnement, la connaissance de la biodiversité, sa préservation et sa protection. La catégorie « S'informer » vous invitera à découvrir des outils qui vous permettront de connaître toujours un peu plus la Nature qui vous entoure. Enfin, vous trouverez une rubrique « Agir à nos côtés » dédié au soutien que vous pourrez nous apporter.

Nous finalisons les derniers détails dans les jours à venir avant sa mise en ligne.

Rendez-vous sur nord.lpo.fr

C'EST A VOUS !

nord@lpo.fr / 06 56 84 19 92

Même en période de confinement !

« Dans cette période de crise grave, il faut qu'on trouve des réconforts, du plaisir. Et peut-être faut-il en profiter pour faire ce qu'on ne fait pas en temps normal, c'est-à-dire à s'intéresser à ce qui nous entoure. » Yves Vérilhac, directeur général de la LPO

Observer la biodiversité autour de chez vous avec

VIGIENATURE

Un réseau de citoyens qui fait avancer la science

Vigie-Nature est un programme de sciences participatives ouvert à tous les curieux de nature, du débutant au plus expérimenté.
Fondé et porté par le Muséum national d'Histoire naturelle, pionnier des sciences participatives en France depuis 20 ans, Vigie-Nature est animé par des associations et mis en œuvre grâce à des réseaux d'observateurs volontaires.
En s'appuyant sur des protocoles simples et rigoureux, il propose à chacun de contribuer à la recherche en découvrant la biodiversité qui nous entoure. Initié il y a plus de 20 ans avec le Suivi Temporel des Oiseaux Communs (STOC) créé en 1989, le programme Vigie-Nature s'est renforcé depuis avec le suivi de nouveaux groupes : les papillons, chauves-souris, escargots, insectes pollinisateurs, libellules, plantes sauvages des villes…
En offrant aux scientifiques des données de terrain essentielles, dans toute la France, les observateurs volontaires participent ainsi à l'amélioration des connaissances sur la biodiversité ordinaire et sur les réponses face aux changements globaux (urbanisation, changements climatiques…)

N'attendez-plus, observer la biodiversité de votre jardin, identifiez-la faune et la flore grâce aux outils disponibles pour chaque programme, et partagez vos données pour contribuer aux différentes études.
Rendez-vous sur le site www.vigienature.fr/fr

A la recherche d'activités pour vous occuper durant la période de confinement ?
Rendez-vous sur LPO France

Aujourd'hui la LPO lance un **comptage national exceptionnel des oiseaux des jardins** et vous propose de participer au défi « Confinés mais aux aguets ! ».
L'idée ? Compter pendant 10 min les oiseaux qui se posent dans votre jardin. Avec l'arrivée du printemps et le retour du soleil , c'est un vrai défilé ! Ça vous tente ? Pas de panique, inutile d'être un expert en ornithologie. Et voici de quoi vous aider
https://www.oiseauxdesjardins.fr/index.php?m_id=20020

Huppe fasciée (Upupa epops)
© Fabrice Cahez

Une activité à renouveler à l'infini !
Venez, c'est par ici
https://www.oiseauxdesjardins.fr/index.php?m_id=21&a=N34

La LPO vous propose d'apprendre à **identifier les espèces par leurs chants**.
Et oui avec les villes presque silencieuses, on entend sans difficulté
et pour notre plus grand plaisir les oiseaux chanter !
https://lpo-idf.fr/?pg=sn&fbclid=IwAR0qyYQ1fplGQ9LSzFlcTIoWBEnrlkzlksE0fCYqm5tiERmucvyqvAQWx08

Rossignol philomèle (Luscinia megarhynchos) © Emile Barbelette

MISSION INVENTAIRE POUR LES PLUS JEUNES

Inventaires !

La LPO étudie les populations d'animaux et les plantes des villes. Retrouve ceux de la liste dans cette grille. Il te restera 5 lettres pour former le mot mystère :

__ __ __ __ __ .

Indice : On en a une bonne quand on respire un air sain.

C	H	A	M	P	I	G	N	O	N
H	H	B	O	I	V	R	S	R	N
I	N	E	I	S	E	E	A	C	O
C	E	I	N	S	S	N	R	H	L
O	L	L	E	E	S	O	E	I	L
R	U	L	A	N	U	U	N	D	I
E	O	E	U	L	O	I	A	E	P
E	P	E	X	I	M	L	R	E	A
P	A	V	O	T	S	L	D	T	P
P	I	E	S	S	M	E	R	L	E

ABEILLE
CHAMPIGNON
CHÊNE
CHICORÉE
GRENOUILLE
MERLE
MOINEAUX
MOUSSE
ORCHIDÉE
PAPILLON
PAVOTS
PIES
PISSENLITS
POULE
RENARD
VER

LIRE, VOIR, ECOUTER

La collection Birdie Memory

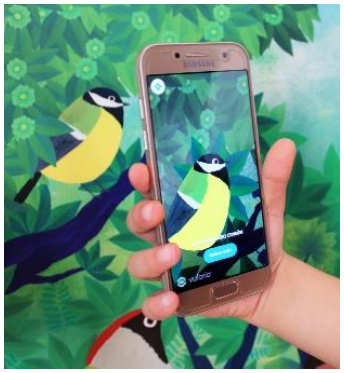

La Team Birdie a conçu une application qui permet de s'initier aux chants des oiseaux et de récupérer des informations sur une vingtaine d'espèces dont l'Alouette des champs, l'Hirondelle rustique, ou encore le Bruant jaune. Elle fonctionne sur un mécanisme de reconnaissance d'image : en passant simplement le téléphone devant les oiseaux, l'image s'anime, les oiseaux se mettent à chanter, c'est magique !
Vous pouvez écouter et réécouter les chants à l'infini, puis vous mettre au défi en jouant au Memory, qui comprend différents niveaux de difficulté progressifs.

Cette application téléchargeable gratuitement est compatible avec les téléphones et tablettes Android et iOS.

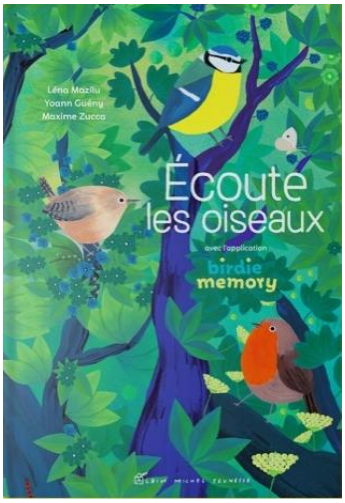

L'application a tout d'abord été utilisée avec un poster depuis juin 2019, puis avec des cartes postales. Vous pouvez désormais l'utiliser avec le livre sorti « Ecoute les oiseaux » depuis le mois de mars.

Une exposition a également été créée à destination des établissements tels que les écoles, médiathèques et EPHAD. Prochainement, un kit pédagogique sera également en vente.

L'Agence régionale de biodiversité en Ile de France et la LPO soutiennent et recommandent Birdie Memory comme outil de sensibilisation et d'apprentissage.

Pour plus d'informations, consultez leur site internet :
www.birdiememory.com/fr/

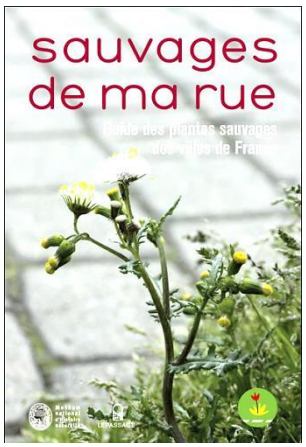

Sauvages de ma rue

Envie de savoir reconnaître les plantes sauvages qui peuplent les rues et les jardins des villes ? Cet ouvrage est fait pour vous !

Chaque espèce est décrite de façon à ce que, sans aucune formation en botanique, vous puissiez identifier les plantes qui poussent en bas de chez vous. Vous apprendrez également à connaître les usages alimentaires ou médicinaux des plantes sauvages.

« Sauvages de ma rue » : c'est aussi un programme participatif.

À l'aide de ce guide, vous êtes invité à participer à l'inventaire de la flore des villes organisé par le Muséum national d'Histoire naturelle et l'association Tela Botanica, dans le cadre du projet « Vigie-nature ». Pour ce faire, il vous suffira d'identifier les plantes sauvages de votre rue et de les référencer sur un site internet dédié à cet effet : : http://sauvagesdemarue.mnhn.fr/

Une clé de détermination en lien avec ce livre est téléchargeable gratuitement sur le site dans la rubrique « Documents et outils ».
http://sauvagesdemarue.mnhn.fr/sites/sauvagesdemarue.fr/files/upload/vne_sa_pdf021.pdf

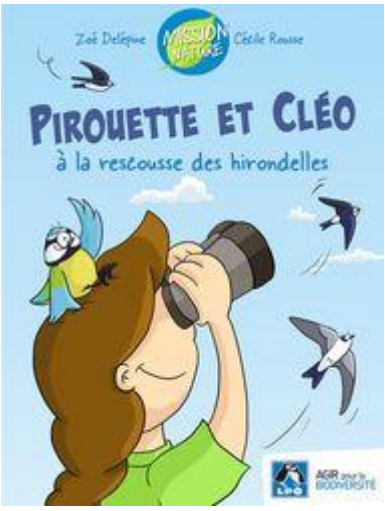

Mission Nature
Pirouette et Cléo à la rescousse des hirondelles

Une BD interactive, drôle et ludique pour sensibiliser les enfants à la protection des hirondelles !

https://www.lpo.fr/actions-de-sensibilisation/mission-nature-pirouette-et-cleo-a-la-rescousse-des-hirondelles

---

MISSION HIRONDELLE POUR LES PLUS JEUNES

Malgré les mesures de confinement
Le réseau SOS Faune Sauvage peut vous apporter des conseils si vous êtes face à un animal en détresse.
Ne tentez pas de nourrir l'animal sans avoir eu au préalable les conseils du réseau ou d'un centre de soin.
Si vous trouvez un oisillon tombé du nid, remettez-le dans son nid. Si cela n'est pas possible, vous pouvez le mettre en sécurité sur une branche en hauteur, ou dans un carton que vous suspendez. Les parents continueront à le nourrir même hors du nid.

réseau SOS faune sauvage
07 72 22 51 40

FAUCON S'VOIT !

Info COVID-19

Notre programme est actuellement suspendu suite aux mesures sanitaires prises par le gouvernement.
Les animations prévues depuis le 13 mars 2020 seront reportées dans la mesure du possible.
Nous vous informerons des nouvelles dates en temps voulu.

Ci-dessous les événements prévus à confirmer ou non !

DIMANCHE 12 AVRIL

Atelier « éventail des oiseaux des jardins»
Relais Nature du parc de La Deûle.
De 15hà 18h
Prix compris dans l'entrée du Relais (2€/3€)

SAMEDI 18 AVRIL

Sortie ornithologique
De 9h30 à 11h30
RV parking du Marais de Fretin
Impasse Max Dormoy

MERCREDI 22 AVRIL

Projet Biodiversité et Citoyenneté
RONCHIN de 14h à17h
Découvrez le biodiversité du Parc Jean Jaurès, réfléchissez à ce que l'on pourrait améliorer dans le quartier pour favoriser la biodiversité et contribuez à remplir u hôtel à insectes.
RV Devant la mairie
650 avenue Jean Jaurès RONCHIN

SAMEDI 25 AVRIL

Sortie "les oiseaux forestiers »
Bois de la Tassonière à Cysoing
De 8h30 à 11h
RV parking du site,
entre Cysoing et Genech

DIMANCHE 26 AVRIL

Sortie ornithologique
Etang de Tournecul à Quesnoy sur Deûle
De 9h à 12h
RV au port de plaisance de Deûlémont, quai de la Marine.

Réponses aux jeux : amende de 15 000 euros et jusqu'à 1 an de prison / santé

réseau sOS faune sauvage
07 72 22 51 40

Retrouvez-nous sur :
Facebook LPO Nord
Ou sur le blog Lponord.fr

Contact :
nord@lpo.fr
06 56 84 19 92

LPO
AGIR pour la BIODIVERSITÉ NORD

Complexe sportif et culturel 32 rue du bourg 59320 Ennetières-en-Weppes